

# MedITEX IVF Note Rilascio

Version 2.6.4

## Caratteristiche

### 1) Witness

Attraverso questa nuova funzionalità, viene richiesto di confermare la propria identità (mediante l'inserimento della password o scansionando il barcode) per completare una certa azione.

Nelle impostazioni (Sistema -> Config/Ammin -> Impostazioni -> Sistema -> Funzioni -> Witness) è possibile attivare/disattivare questa funzione o scegliere per quali azioni attivare il witness.

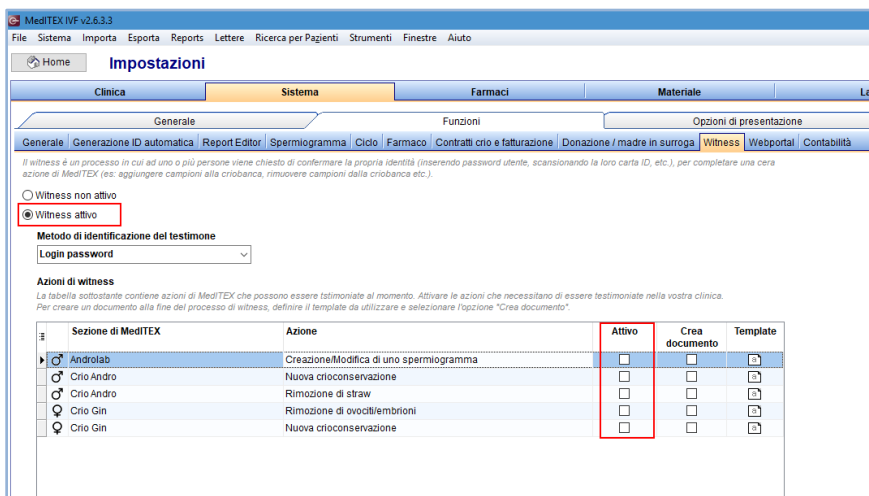

È anche possibile creare un template per il documento che si creerà ogni volta che viene utilizzata la funzione witness. Per creare il template, fare doppio clic sull'icona "template" relativa alla sezione di MedITEX desiderata. Si aprirà una finestra simile a quella per la creazione dei consensi:

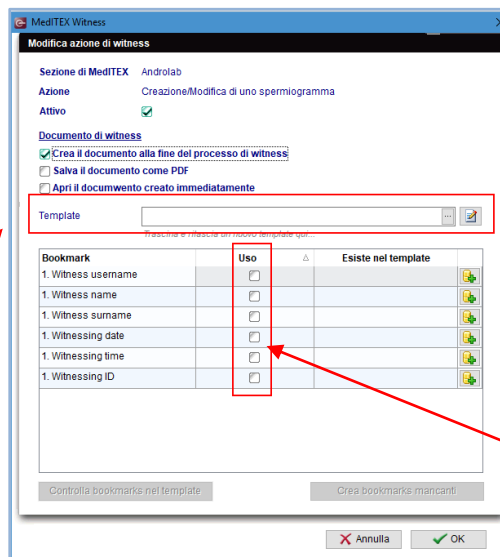

Trascinare il file Word da usare come modulo nella barra "template" a scegliere i segnalibri da inserire nel file.

Per consultare la lista delle operazioni di witness effettuate, nella pagina principale in alto a destra cliccare sul pulsante "witness"

Nella tab “Dettagli witness” troverete la lista dei testimoni, mentre nella tab “Witness matcher” sono elencati i match effettuati con RFID.

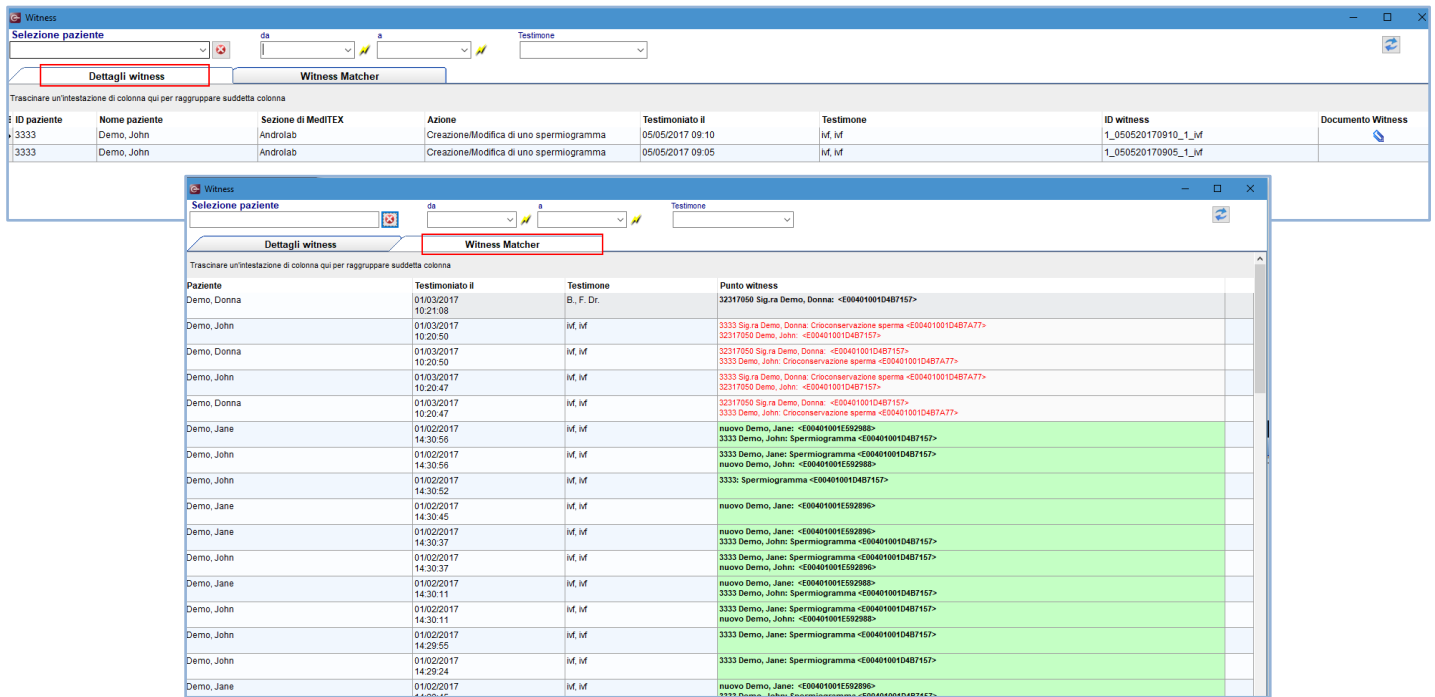

## 2) Possibilità di separare le finestre

È possibile impostare alcune finestre (ad esempio Lab Overview, Report Editor ecc) in modo che siano “floating”. In questo modo non sarà più necessario andare sul menù “Finestre” per renderle nuovamente visibili, ma sulla barra di Windows ci saranno più icone per MedITeX, a seconda di quante finestre sono aperte, e sarà possibile aprirle direttamente da qui.

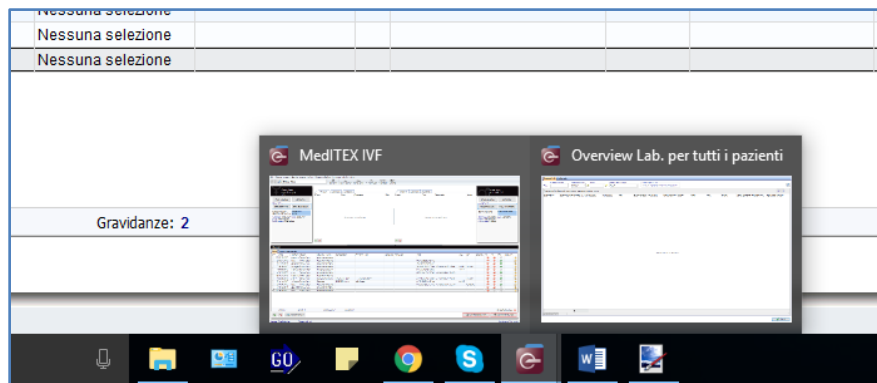

Per attivare questa funzionalità basta cliccare con il tasto destro sulla barra superiore della finestra (ad es. Lab overview) e selezionare “Separa finestra”.

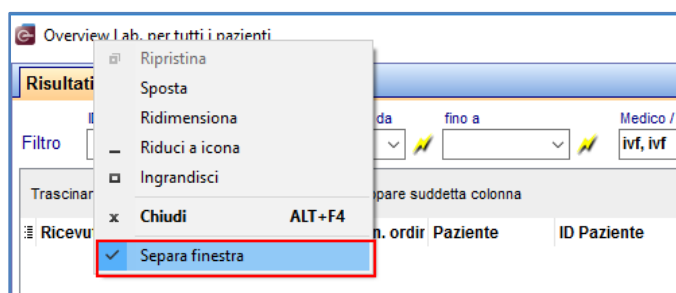

### 3) Stampa dei risultati di laboratorio

Si possono ora stampare solamente i risultati di laboratorio selezionati cliccando, nella sezione “Diagnostica Laboratorio”, Lettere e scegliendo “Risultati di laboratorio selezionati” dopo aver selezionato le righe desiderate.

MedITEX IVF v2.6.4.0

File Sistema Importa Esporta Reports **Lettere** Ricerca per Pazienti Strumenti Finestre Aiuto

Nuovo campione Inserimento Risultati lab (tutti) Risultati lab (selezionati) Creare documento Word Messaggio Scheduler Vai al partner

Diagnostica lab donna ID 123 Contabilità Medico - non assegnato -

Data prima visita: 04.04.2017 Peso: Altezza: [cm] Non indagata

Gravidia: 0 Para: 0 Aborto: 0 Aborto ind.: 0 Extrauterina: 0 BMI: 0,0

Data	Tipo	Gruppo	ID Campione	Parametro	Abbreviazione P.	Valore	Unità	Note
03.04.2017	Ormoni	Generale		E2	E2	25	pg/ml	
03.04.2017	Ormoni	Generale		FSH	FSH	25	mIU/ml	
03.04.2017	Ormoni	Generale		HCG	HCG	25	mIU/ml	
03.04.2017	Ormoni	Generale		LH	LH	25	mIU/ml	
03.04.2017	Ormoni	Generale		Progesterone	PROG	25	ng/ml	
10.11.2016	Genetica	Generale						prova.doc

### 4) Nuovo campo “Prima osservazione 2pn”

La documentazione di quelle cellule che ad una prima osservazione sono 0 o 1PN, ma che successivamente continuano la loro divisione, subirà delle modifiche.

Da questa versione di MedITEX è possibile documentare lo stadio della cellula alla prima osservazione. La cellula verrà segnata come 2PN e nel campo “1^ osservazione 2PN”, presente in dettagli cellula (doppio click sulla cellula in questione) o nella tabella di destra, verrà inserita l’opzione desiderata.

Dettagli ovociti/embrioni

ID ovo 1 / 117  
Giorno Cultura 24.03.2016 (Giorno 1)  
Età embrione [g] 1

Fase 2PN

1° osservazione 2PN 2PN fusi

Punteggio 2PN fusi

Gruppo ovo 2PN non presenti ma 2PB presenti

Medico 2PN mancanti

Embriologo 1PN osservato  
Rossi, Mario Dott

Cumulo denudato da Rossi, Mario Dott

Files Assisted Hatching Incubatore

Stadio	2PN
1° osservazione 2PN	2PN fusi
Eta embrione [g]	2PN fusi
Punteggio	2PN non presenti ma 2
Ora	2PN mancanti
Gruppo Ovo	1PN osservato

### 5) Stato approvazione nello Spermigramma

Ora è possibile inserire uno stato approvazione nello Spermigramma. È sufficiente cliccare sulla tab “Status approvazione” nella finestra dello Spermigramma e scegliere “Approvato” o “Attenzione”.

Spermiogramma di Demo, John (JD3)

Data di raccolta: 03.05.2017 Ora: 09:27 Periodo di astinenza [gg]: Inizio analisi: 00:00

Data scongelamento: Ora: Analizzato da:

ID Campione: Aspetto:

Indicazione: Nessuno Odore:

Sperma da donatore: Per donazione: Viscosità:

Metodo di raccolta: Tempo di liquefazione [min]: Agglutinazione:

Luogo di raccolta: Trattamento:

Difficoltà di raccolta: Punteggio:

Prima della preparazione  Usa quality assessment

Parametro Files Possibile quantit. ? Non indagata

Volume [ml] pH Numero totale spermatozoi [10<sup>6</sup>] Cell. perossidasi-positivi [10<sup>6</sup>/ml] Immunobead test [% adese] MAR test [%] adese IgG IgA

Motilità Morfologia

WHO AB [%] WHO C [%] WHO D [%] N. spermatozoi a mot. prog. [10<sup>6</sup>] Motilità compless. [A% + B% + C%]

Forme normali [%] Difetti testa [%] Difetti collo e tratto interm. [%] Difetti flagello [%] Droplets citopl. [%] Difetti multipli [%] Teratozoospermia (TZI)

Diagnosi  Approvato  Attenzione

Attenzione per: Bianchi, Luigi Dott

Approvazione: commento

Tempo tra raccolta ed uso: 00:00

N. sperm. mobili per inseminazione [x10<sup>6</sup>]

Volume inseminazione [ml]

Motilità a 24h [%]

OK

## 6) Nell'Overview di laboratorio vengono mostrati anche gli spermiogrammi

Cliccando sul pulsante "Laboratorio"  nella pagina principale, adesso vengono elencati anche gli spermiogrammi (con relativo stato di approvazione)

Ricevuto il	Data campione	ID Camp. (n. ordin	Paziente	ID Paziente	Tipo	Status risultati	Parametro	Abbreviazione F	Valore	Unità	Note	Medico	Status approvaz.	Attenzione per	Approvazi	Allegato
05.04.2017	05.04.2017	01.4.17	Demo, John	JD3	Spermiogramma							Bianchi, Luigi Dott				
06.04.2017	06.04.2017		D., J.	JD1	Spermiogramma							Bianchi, Luigi Dott		iv, ivf		
01.04.2017	01.04.2017		D., J.	JD1	Spermiogramma							Bianchi, Luigi Dott				
03.04.2017	03.04.2017		D., J.	JD1	Spermiogramma							Bianchi, Luigi Dott				
03.05.2017	03.05.2017		Demo, John	JD3	Spermiogramma							Bianchi, Luigi Dott		Bianchi, Luigi Dott		

Ricevuto il	Data campione	ID Camp. (n. ordin	Paziente	ID Paziente	Tipo	Status risultati	Parametro	Abbre
06.04.2017	06.04.2017		D., J.	JD1	Spermiogramma			
06.04.2017	06.04.2017	LO41	Lady, Young	YL1	Chimica clinica		AT III	AT3
06.04.2017	06.04.2017	LO41	Lady, Young	YL1	Chimica clinica		PTT	PTT
06.04.2017	06.04.2017	LO41	Lady, Young	YL1	Chimica clinica			
06.04.2017	06.04.2017	LO41	Lady, Young	YL1	Chimica clinica			
06.04.2017	06.04.2017	LO41	Lady, Young	YL1	Ormoni			
06.04.2017	06.04.2017	LO41	Lady, Young	YL1	Ormoni			
06.04.2017	06.04.2017	LO41	Lady, Young	YL1	Ormoni			
06.04.2017	06.04.2017	LO41	Lady, Young	YL1	Ormoni			
06.04.2017	06.04.2017	LO41	Lady, Young	YL1	Genetica			
06.04.2017	06.04.2017	LO41	Ladv, Young	YL1	Genetica			

Status risultati: normale  
 Status risultati: anormale  
 Status approvazione: approvato  
 Status approvazione: attenzione  
 Export dati in Excel  
 Stampa tabella

## 7) Passare all'anagrafica dall'overview ciclo

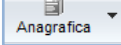
Nell'overview del ciclo, nella barra superiore cliccando sul pulsante  si apre direttamente la finestra di modifica dei dati anagrafici della paziente. Se invece si clicca sulla freccia verso il basso, è possibile scegliere se aprire la finestra relativa all'anagrafica della paziente o del partner.

## 8) Stampa etichette

Ora è possibile stampare etichette da tutte le sezioni di MedITEX tramite il pulsante

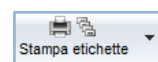

## 9) Diritti per creare/modificare ID

I diritti per poter modificare gli ID (ID paziente, ID coppia e ID anonimo) da parte di ogni utente vanno definiti in MedITEX Administration:

Modifica persona - Bianchi, Luigi Dott

Persona Contatti **Setting utente**

Nome utente **bianchi**

Diritti

Admin (ha tutti i diritti)

Login MedITEX IVF

Login MedITEX Scheduler

Login MedITEX Accounting

Login MedITEX KPI

**Modifica ID paziente/coppia/anonimo**

Crea/Modifica blocchi di testo

Visualizza info confidenziali

Visualizza dati donatore

Quality assessment spermioogr. - valid. a lungo termine

Log-off automatico

Log-off automatico dell'utente dopo inattività di [min]

Imposta questo valore a 0 per disattivare questa funzionalità.

Modifica password

La password scade ogni  Giorni

Se si imposta 0, la password non avrà scadenza

Se si seleziona più di 0 giorni, dopo la scadenza della password corrente, l'utente dovrà impostare una nuova password

Annulla OK

Creare gli ID, invece, è sempre possibile anche quando l'utente non è abilitato a modificarli.

## 10) Nuovo campo "identità sessuale" in anagrafica

Nella finestra di modifica dei dati anagrafici, ora è possibile indicare l'identità sessuale dei pazienti:

Anagr. Paziente di Demo, Jane (ID2)

Dettagli pers. Dettagli Contatto/Occupaz. Assicurazione / fatturazione Medico di riferimento Webportal

ID Paziente JD2

ID Anonimo z?a7801680100

Responsabile Clinico Bianchi, Luigi Dott

Informazione personale

Titolo

Nome Jane

Cognome Demo

da Nubile

**Identità sessuale**

Stato di famiglia

Data di nascita

Nata/o a

Provincia nascita Vicenza

Regione nascita Veneto

Paese di nascita Italia

Nazione Italiana

Gruppo etnico Asiatico

Religione

Lingua madre

Necessita interprete

Il paziente è deceduto

ID Identità

N. Carta Identità AG323232

Paese di emissione Italia

Numero previdenza

Codice fiscale DMOJNE80A41D340F

Info sul centro ricevute da Internet

Nota aggiuntiva

Note

Caratteristiche ed info donatore

Annulla OK

## 11) Scongela più paillette contemporaneamente dalla crio femminile

In un ciclo da scongelamento, in coltura adesso si possono scongelare contemporaneamente più paillettes dalla criobanca femminile. È sufficiente selezionare (nella finestra 1) le paillettes che si desiderano scongelare (tenendo premuto il tasto CTRL sulla tastiera) e cliccare su "seleziona". Nella finestra 2 si può

cliccare su "scongela" per ogni paillette che si scongela oppure, cliccando sulla freccia verso il basso, si possono scongelare tutte le paillettes in una volta.

1

Data PU	Congelato II	Data stocc.	Tecnica cong.	Congelato da	n. Gio rmi	n. ovociti	# PN	# EMB	Tessuto ovarico	ID Crioc arrier	Posizione di stoccaggio	Pos.	Cl. 1	Cl. 2	Per don azione	Rise
17.01.2017	17.01.2017	17.01.2017		Pino, Gino	106	4				42/2						
12.01.2017	12.01.2017	12.01.2017			111	3										

2

Criocongelamento di Demo, Jane (JD2)

PU Originale: 17.01.2017  
 Data crioconservazione: 17.01.2017  
 Clinica d'origine: [ ]  
 Età embrione: 0 Giorni  
 Data scongelamento: 03.05.2017 11:53  
 Tecnica scongelamento: FO-Vitrif  
 Scongelato da: Rossi, Mario Dott

Totale Ovociti: 4  
 Ovo. vitale: 4  
 Ovo. non vitale: 0

PN vitale: 0  
 PN non vitale: 0

Totale Emb: 0  
 Emb vitale: 0  
 Emb non vitale: 0

Da IVF  
 PN vitale: 0  
 PN non vitale: 0  
 Emb ideale: 0  
 Emb non ideale: 0  
 Emb non vitale: 0

Da ICSI  
 PN vitale: 0  
 PN non vitale: 0  
 Emb ideale: 0  
 Emb non ideale: 0  
 Emb non vitale: 0

Da stoccaggio crio [ ] Annulla [X] Scongela [✓] Scongela tutte le paillette

## 12) Nuova tabella di sistema per "Religione" in Anagrafica

In anagrafica ora si può scegliere dal menù a tendina la religione dei pazienti. È inoltre possibile modificare le voci del menù a tendina dalle impostazioni (Sistema -> Config/Ammin -> Impostazioni -> Sistema -> tabelle di sistema).

# Caratteristiche

## 1) Pagina Principale

### a. Informazioni trattamento ovociti nell'overview dei cicli

Una nuova colonna rende visibili ulteriori dettagli sul trattamento.

Per esempio: la colonna "FET ex ICSI" identifica uno scongelamento di embrioni che erano stati precedentemente trattati con ICSI.

Se nella finestra di creazione di un ciclo ICSI sono selezionate le opzioni "Preservazione fertilità" o "Congelamento ovociti" e tutti gli embrioni sono quindi stati congelati nella colonna "Info trattamento ovociti" comparirà "Fresh ICSI freeze all".

<b>DEMO, Jane</b> ID: 2032139 Nato il: 12/09/1979 (36) Fatturazione: Pagante/ass. pr		<b>DEMO, John</b> ID: 2032140 Nato il: 05/08/1975 Fatturazione:	
<b>Overview</b>	<b>Pick up</b>	<b>Coltura</b>	<b>Transfer</b>
Inizio: 04/04/2016 Tratt.: Scong/transfer...		N. Ov.: 2 n. 2PIs: 2 n. Emb: 2	07/04/2016 00:00 #Emb: 2
<b>Overview terapia</b>			
Tratt.: ICSI [Scong/transfer da scong.] # Emb.: 0 [2] Data UM: 04/04/2016			
Info trattamento ovociti: FET ex ICSI			
Indicazioni generali: 273* Fattore multiplo femminile			
Protocollo:			
Med. a lungo termine			
Pianif. raccolta seme: Nessuna selezione			
Pianif. misure aggiuntive:			
Indicazione PBD:			
Indicaz. PGD:			
Note			

Questa informazione è anche visibile nell'overview del ciclo e può essere esportata con l'utilizzo di Report Editor.

## b. Moduli Consensi

Tutti i consensi obbligatori di uno specifico gruppo possono essere aggiunti con un click.

Ciclo n	Nome consenso	Gruppo consensi	Data	Stato
	General consent	Dati anagrafici	15/05/2015	✓
1	Consent for drug application	Ciclo	29/06/2015	✓
1	Crioconservazione ovociti/veri	Ciclo	29/06/2015	✓

## 2) Maschera di Laboratorio

La finestra relativa al laboratorio è stata riorganizzata con l'aggiunta di una nuova area chiamata "Status Approvazione". I nuovi risultati di laboratorio possono essere approvati o sottoposti all'attenzione di qualcuno.

**Ormoni**

Data: 01/08/2016 00:00 Medico: BB, AA

ID Campione: [ ]

Parametro: FSH Valore: 5 mIU/ml

Periodo validità: illimitato

Note: [ ]

Interv. valori param. Donne: Fase follicolare: 3,95 - 21,63; Picco ovulatorio: 4,97 - 20,82; Fase luteale: 1,11 - 13,99; Postmenopausa: 2,58 - 160,53; Uomini: 1,37 - 13,58

Status approvazione:  Approvato  Attenzione

Attenzione per: [ ]

Commenti: [ ]

Quando viene selezionata l'opzione Attenzione è possibile inserire il medico a cui è necessario sottoporre il risultato dell'esame.

Nella sezione Diagnostica Laboratorio in cui sono elencati tutti gli esami comparirà, nella riga dell'esame corrispondente, l'icona dell'attenzione e il nome del medico interessato.

Data	Tipo	Gruppo	ID Campione	Parametro	Abbreviazione P	Valore	Unità	Medico	Status approvazio	Attenzione per	Allegato
01/08/2016	Ormoni	Generale		FSH	FSH	5	miU/ml	BB, AA	⚠	Minù, Signora Dott.	
21/05/2015	Genetica	Genotipo	3	Fattore V Leiden	FVL	eterozigote					
21/05/2015	Genetica	Genotipo	3	MTHFR	MTHFR	normale					

Dall'icona "Laboratorio" presente nel barra menù è possibile aprire l'overview di laboratorio. Questa overview viene filtrata automaticamente quando viene aperta: saranno visualizzati i risultati degli esami di laboratorio nuovi, non approvati o sottoposti all'attenzione dell'utente che sta utilizzando il programma in quel momento delle ultime due settimane.

Ricevuto il	ID Camp. (n)	Paziente	ID Paziente	Tipo	Gruppo	Status risu	Parametro	Abbreviaz	Valore	Unità	Medico	Status app	Attenzion
01/08/2016		DEMO, Jane	2032139	Ormoni			FSH	FSH	5	miU/ml	BB, AA	⚠	ivf, ivf
08/08/2016		DEMO, John	2032140	Ematologia	Coagulazione		Epatite B	EPA-B	negativo	1000/ml	ivf, ivf		
01/08/2016		DEMO, Jane	2032139	Chimica clinica			Bilirubina	BILI	5	mg/dl	ivf, ivf		
02/08/2016		DEMO, John	2032140	Ormoni			Testosterone-totale	TESTG	5	ng/ml	ivf, ivf		

La data di ricezione è l'effettiva data di creazione dell'esame, nel campo "Data ricezione da" viene automaticamente inserita la data di due settimane precedenti alla data corrente. E' possibile poi effettuare una ricerca in base a data, ID campione e status dell'approvazione per trovare l'esame/i desiderati.

A tutti i risultati selezionati dall'overview è possibile dare uno status aprendo il menù a tendina con il tasto destro del mouse.

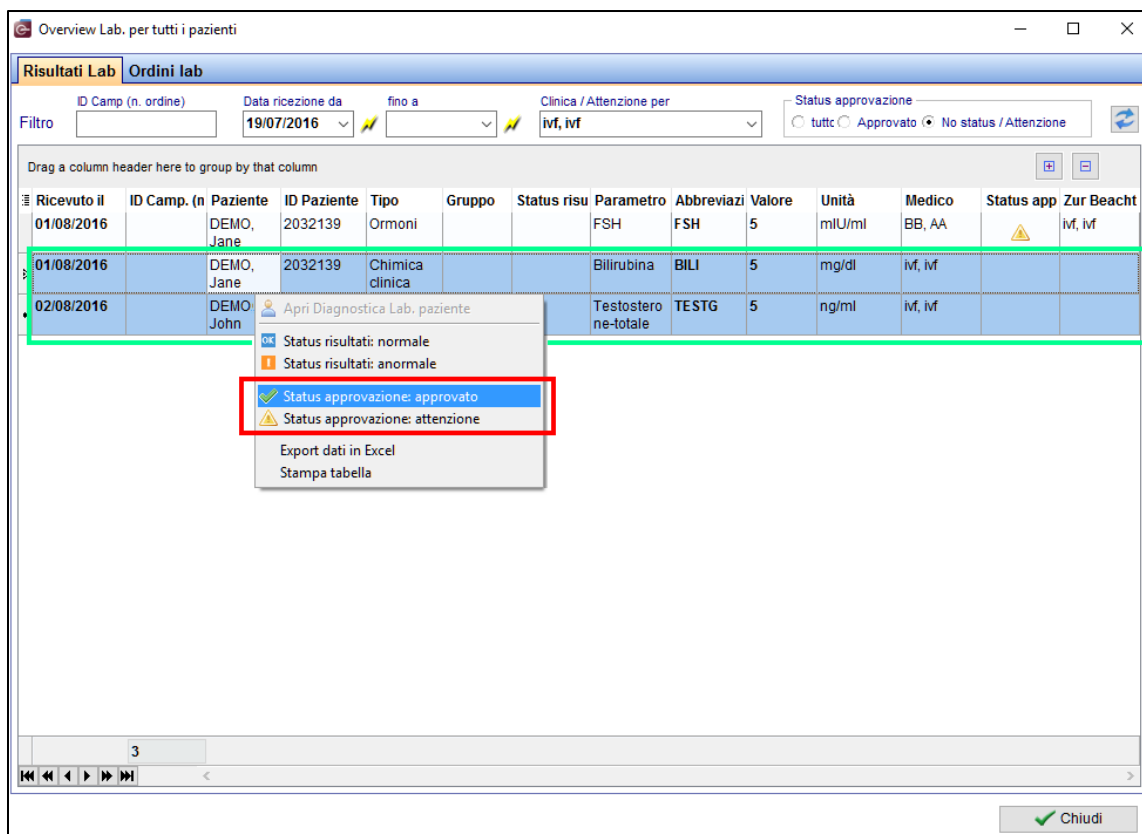

### 3) Lista dei Centri PMA

Sono stati aggiunti nuovi campi alla lista come ad esempio l'indirizzo mail o il numero telefonico.

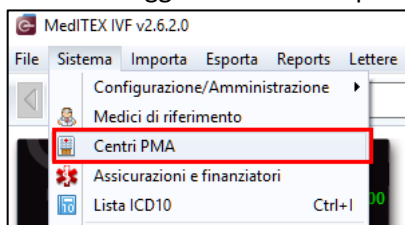

### 4) MedITEX Scheduler

Le impostazioni per la definizione degli orari di lavoro (piani di lavoro) sono stati completamente riorganizzate. Per ulteriori informazioni visitare la MedITEX WIKI:

[http://wiki.meditex-software.com/index.php?title=Editor\\_Orari\\_di\\_lavoro](http://wiki.meditex-software.com/index.php?title=Editor_Orari_di_lavoro)

## Caratteristiche

### 1) Finestra di inserimento Standard

#### a. Attenzione

Tutte le finestre, in cui il check su "Attenzione" è inserito, verranno mostrate nella finestra aggiuntiva che si apre al momento della ricerca del paziente.

Attenzione - DL1; DEMO, Jane

**Attenzione**

Inizio Data: 01/01/2016 Ora: 15:00

Fine 00:00

Da

Stato:  Normale  **Attenzione**  Confidenziale  Anormale

Naviga

Note

PDF

MedITEX IVF v2.6.1.7

File Sistema Importa Esporta Report

**Demo\*, Jane**

Anagr. Paziente Anamnesi

Diagnostica

Diagnostica Lab. Diag. Strumentale

173cm, 65kg, BMI 21.7 4 campioni: GR1, PK1, ABO, A10, EX0 Emb(2), TOv(3)

1a intervista: 01/01/2015 Anam: 01/01/2015 Medico: Pino, Gino In salute: Non indagata Malattie Prec.: Nessuna Indic.: ETA, Fattore tuberico-aderenziale Fattore ovulatorio Indicazione pot. Fattore tuberico-aderenziale Cromos.: Non effettuato CFTR: Non eseguito Pervietà tube: Pervia(dx) Regolare(sx) 2010 Ras: non prot. da Febbraio 2010 Necessita: Donatrice (Ovo/Emb.), Donatore

Overview

Ciclo	Terapie programmate
27	10/02/2016 Prelev. Det
26	04/02/2016 Scong/ Det
25	30/12/2015 FIVET Det
22	23/12/2015 ICSI Det
24	22/12/2015 FIVET Det

Avvisi pazienti selezionati

Data inizio	Tipo	Info	Status	Allegato
Person: 1. Demo*, Jane (#2)				
08/03/2016	Attenzione	Allergie: aspirina penicillina		
02/02/2015	Ormoni	E2: pg/ml	OK	

Chiedi

gr. Paziente Anamnesi

Diagnostica

Diagnostica Lab. Diag. Strumentale

170kg, BMI 24.9 2 campioni

1a intervista: 01/01/2015 Anam: 01/01/2015 M., M. Dr. Non indagata Prec.: Condizioni psichiche / psichiche preesistenti sconosciuto Nessuna anomalia rilevata non portatore

Bambini Te. An. Pro. Note

Plausibilità generale: ⚠

Apri anamnesi associate

Centro: itamedical Utente: ivf, ivf Task aperte - da me: 1 mar 08 mar 2016 10:20

**b. Informazioni confidenziali**

La nuova opzione “Confidenziale” è visibile per gli utenti che hanno i diritti. Solo gli utenti che li possiedono possono vedere e aprire le voci in cui è presente l’opzione “Confidenziale”.

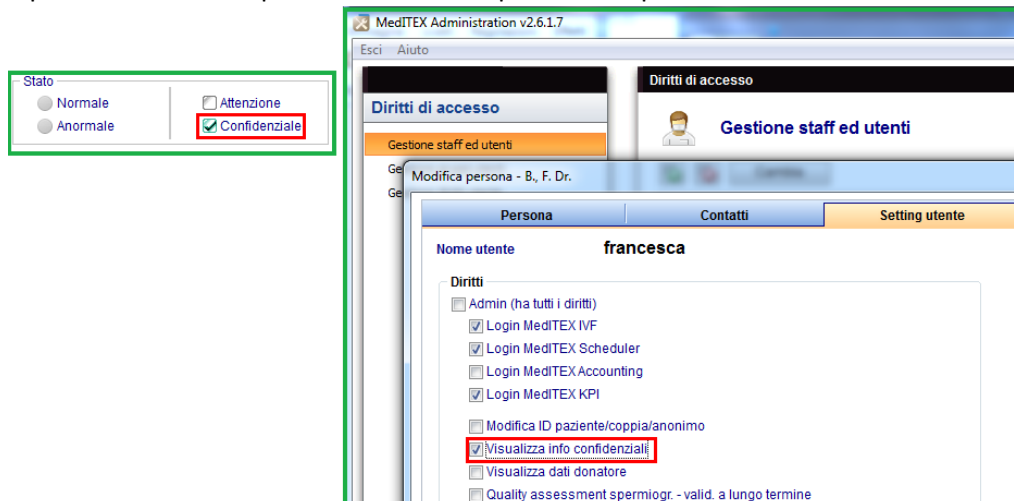

**c. Nuove informazioni dalla finestra principale**

Dalla finestra principale nella sezione “Messaggi”, si possono inserire e rendere visibili delle informazioni (solo quelle che sono state gestite nelle impostazioni possono essere visibili nella finestra principale).

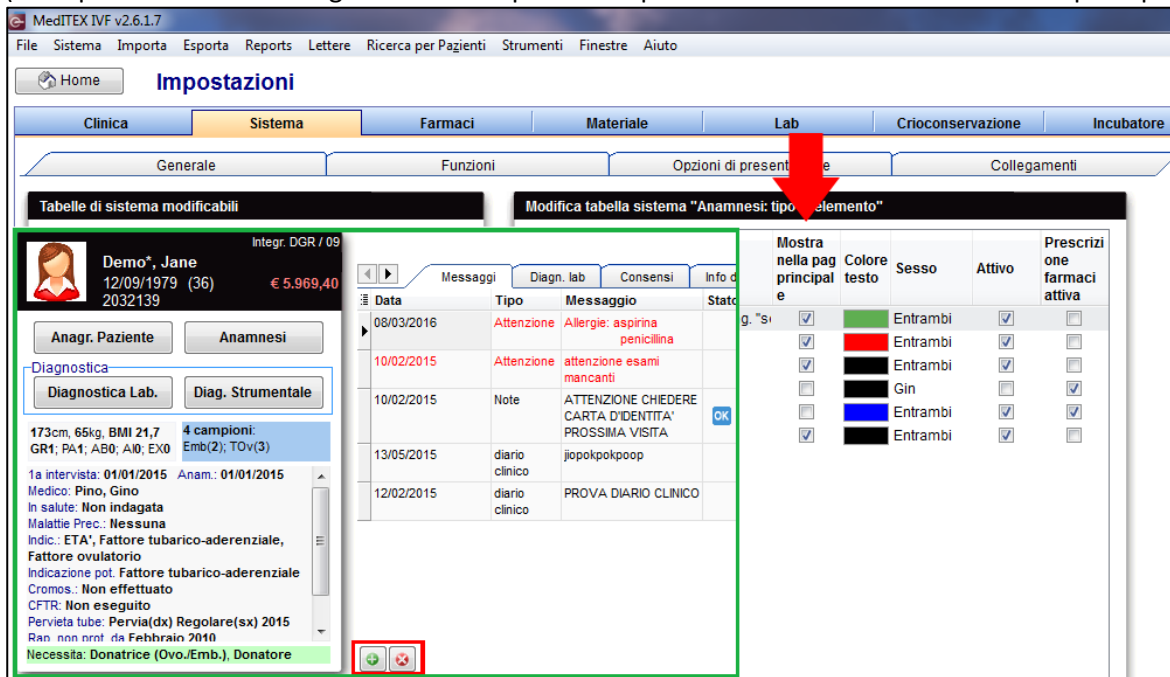

**d. Voci consultabili direttamente dalla finestra del ciclo**

Tutte le informazioni sono accessibili all'interno del ciclo nella barra degli strumenti.

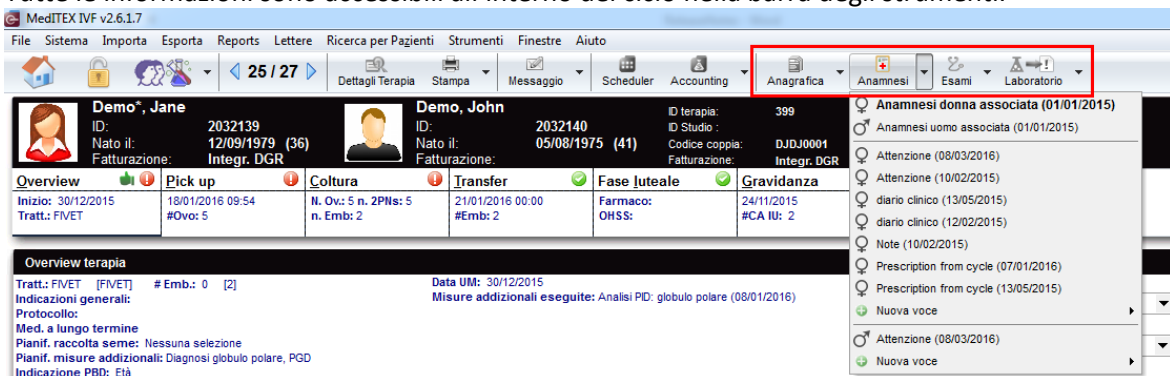

## 2) Ciclo

### a. Pianificazione

#### Raggruppamento dei templates

I Templates possono essere raggruppati, permettendo così di avere una visione e un accesso più immediato agli stessi.

#### Copia dei dosaggi

Cliccando in una cella in cui il dosaggio è già inserito è possibile, tenendo premuto Ctrl e un'altra cella nella stessa linea, copiare il valore del dosaggio dalla prima cella per tutte le successive fino all'ultima selezionata (come nella parte di stimolazione relativa al ciclo).

## Aggiunta di un farmaco

Facendo doppio click nel nome di un farmaco, è possibile scegliere un farmaco differente nella stessa area di applicazione.

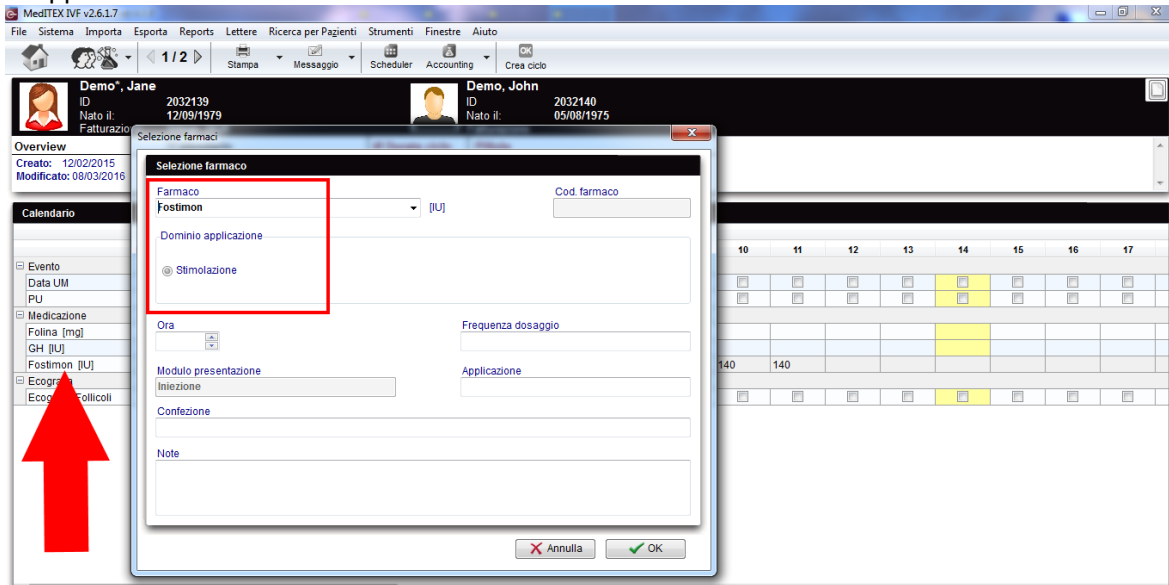

## Inserimento nel ciclo di tutti i farmaci

Quando si genera un ciclo, il farmaco che non ha valori di dosaggio, viene comunque inserito nell'overview del ciclo.

Piano terap.																			
	rescritt	Frequenz	1	2	3	4	5	6	7	8	9	10	11	12	13	14	15	16	17
Evento																			
Data UM																			
PU																			
Medicazione																			
Follina [mgi]																			
GH [IU]																			
Fostimon [IU]			150	150	150	150	150	150	150	150									

## b. Overview del ciclo nella finestra principale

Nuove colonne sono state aggiunte alla griglia dell'Overview del ciclo nella finestra principale.

	Met. Racc. Sperm	Stimolazione	Prot. Stim.	Farm. Stim.	Trigger Farm. Trig.	Ciclo	Crio	GR	Bambini	Te.	An.	Pro.	Note
27 10/02/2016						Rimozione 10/02/2016							
26 04/02/2016	Scong/					TH 04/02/2016: 2 Emb							
25 30/12/2015	FIVET					PU 18/01/2016: 5 Ovo ET 21/01/2		2 CA IU					
22 23/12/2015	ICSI					PU 21/12/2015: 7 Ovo TH 23/12/2		1 PN					
24 22/12/2015	FIVET					TH 22/12/2015: 2 Ovo							

**c. Allegare documenti al ciclo**

Utilizzando la nuova sezione "Documenti", è possibile aggiungere documenti al ciclo trascinandoli all'interno della finestra. Tutti i documenti allegati possono anche essere visualizzati nella sezione Documenti dell'Anagrafica.

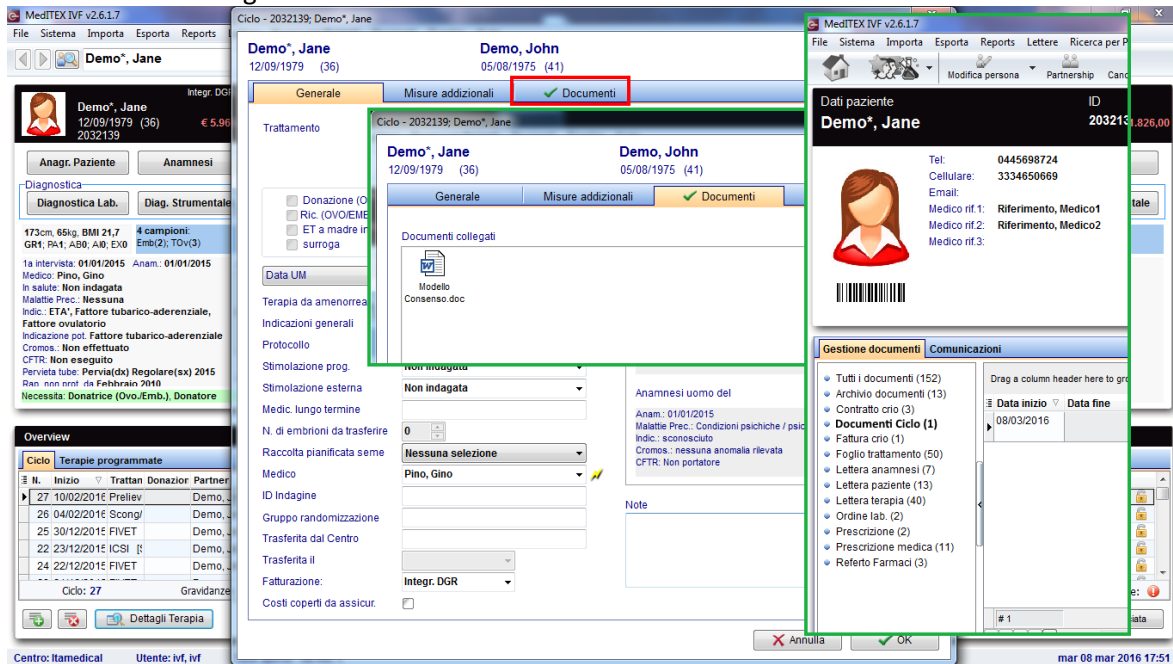

**d. Ecografia follicolare**

E' possibile passare dalla visualizzazione grafica a quella numerica. La visualizzazione grafica può mostrare al massimo 3 follicoli per ogni dimensioni e lato (visualizzati come punti).

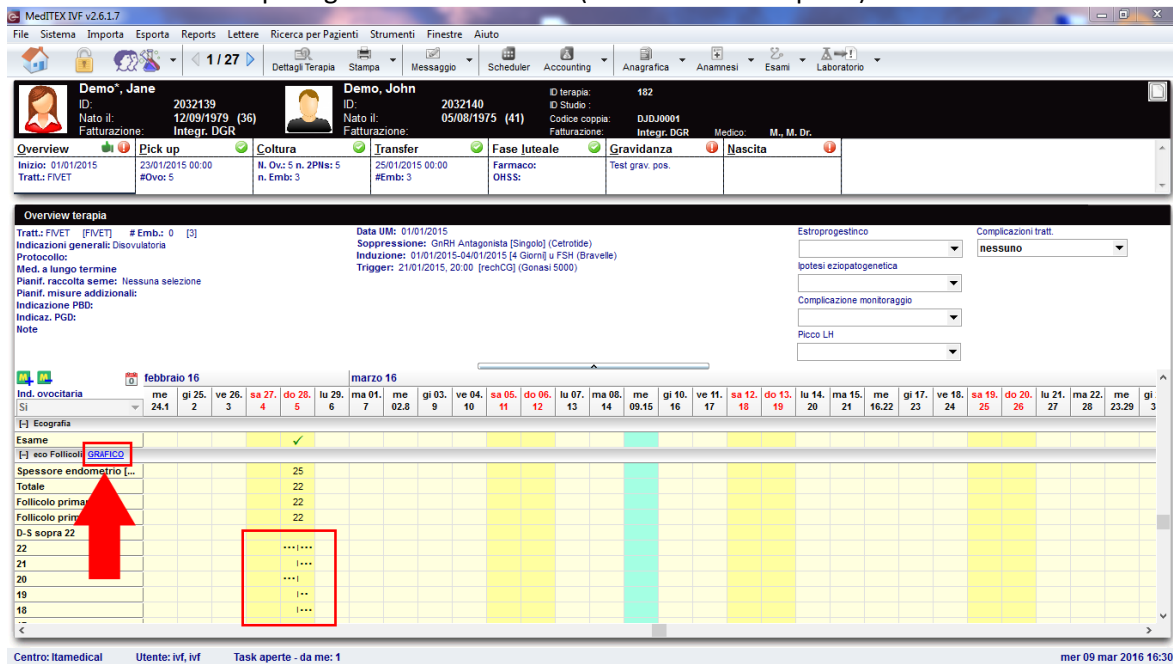

**e. IVF / ICSI eseguito da**

In coltura è visibile chi esegue le tecniche di IVF o ICSI.

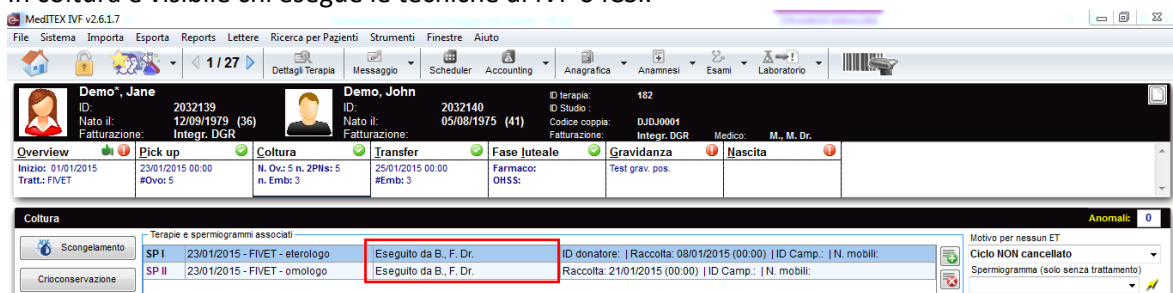

## f. Monitoraggio gravidanza

E' disponibile ora un nuovo trattamento: "Monitoraggio gravidanza".

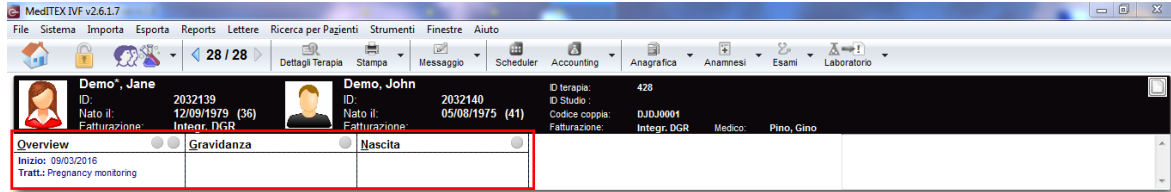
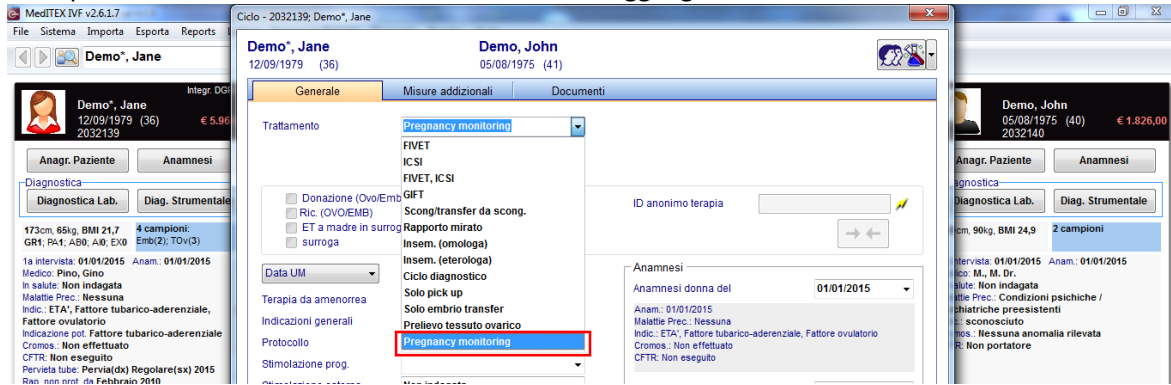

## 3) Overview di Laboratorio

Dalla finestra principale è possibile aprire un overview di tutti I risultati di laboratorio per tutti i pazienti.

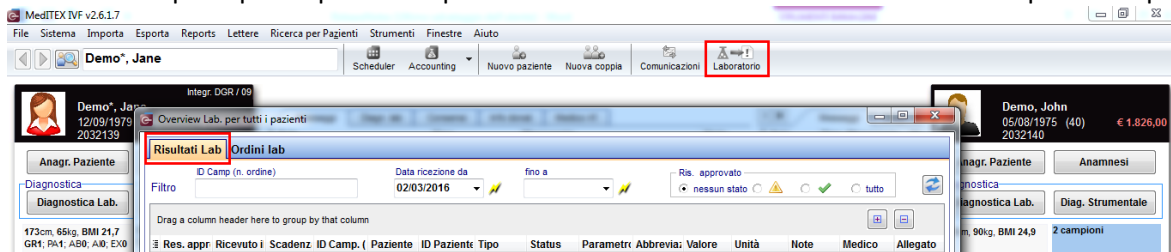

## 4) Esportazione in Excel

Tutte le tabelle (griglie) possono essere esportate cliccando sulla griglia e premendo il tasto destro.

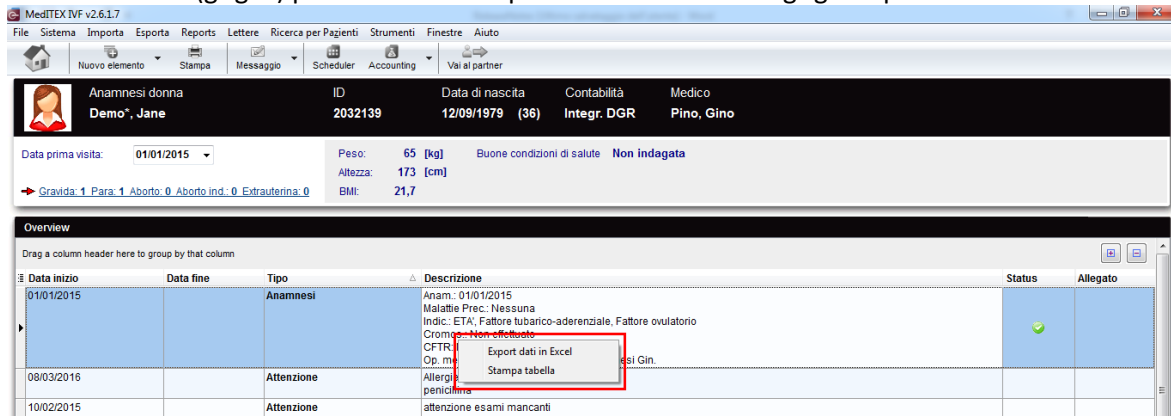

## 5) Mandare file per e-mail

Nella sezione documenti in Anagrafica, è possibile creare una nuova e-mail nel menù di scelta rapida se è installato un client di posta elettronica.

## 6) Coppie dello stesso sesso

In Anagrafica → Partnership è possibile creare un collegamento tra due donne. Nella schermata principale è possibile accedere alle informazioni del partner cliccando sul riquadro sulla destra.

## 7) Criteri di ricerca Pazienti

I criteri per la ricerca dei pazienti possono essere cambiati. I valori predefiniti possono essere definiti nelle impostazioni.

## 8) Gestione dei contratti Cryo

È possibile definire il tempo utile per le prime fatture nelle impostazioni o nei contratti. Questo è utile per tutti quelli che coprono il primo periodo di conservazione/stoccaggio con una fattura separata di congelamento/ciclo. Le cliniche che usano MedITEX Accounting, possono attivarlo per le fatturazioni relative alla cryo.

MedITEX IVF v2.6.1.7

File Sistema Importa Esporta Reports Lettere Ricerca per Pazienti Strumenti Finestre Aiuto

Home Impostazioni

Clinica Sistema Farmaci Materiale Lab Crioconservazione Incubatore Campi liberi/QM

Generale Funzioni Opzioni di presentazione Collegamenti Tabelle sistema

Generale Generazione ID automatica Report Editor Spermioγραμμα Ciclo Farmaco **Contratti cryo e fatturazione** Donazione / madre in surroga Webportal Contabilità

No attivo  
 Attivo - fatturazione con MedITEX IVF  
 Attivo - Fatturazione con MedITEX Accounting

Aprire MedITEX Accounting

Contratto cryo impostazioni fattura

Modifica template contratto

Crea automaticamente n° contratto con le seguenti regole

Numero sequenziale (6 cifre) con zero iniziali

Nome contratto	Abbrev.	Tassa di archiviaz. per fattura	Frequenza di fatturazione	Emissione 1. fattura	Standard	Attivo
Demo contract (12 mesi)		240,00	Annuale	1 year after contract start	<input checked="" type="checkbox"/>	<input checked="" type="checkbox"/>
Demo contract (6-month)		120,00	Semestrale	quarter after contract start	<input type="checkbox"/>	<input checked="" type="checkbox"/>

E' disponibile una nuova modalità di creazione della numerazione delle fatture utilizzando l'abbreviazione del tipo di contratto e per ogni abbreviazione un numero sequenziale.

Contratto cryo impostazioni fattura

Crea automaticamente n° fattura con le seguenti regole

Numero sequenziale (10 cifre) con zero iniziali

Numero sequenziale (10 cifre) con zero iniziali

ID paziente + materiale congelato (2 caratteri) + anno + mese (numero)

Contract type abbrev. + sequential number (6-digits) with leading zeroes

(da mese / anno - fino a mese / anno)

Kein Dok. erstellen

Scadenza fattura (in giorni dopo l'emissione) 15

## 9) Consensi

Consenso amministrativo: un template di un consenso può essere assegnato a diversi gruppi.

Gli utenti possono creare più consensi per un paziente nello stesso momento, grazie alla selezione multipla nella finestra di creazione o attraverso l'opzione "Aggiungere tutti i consensi obbligatori".

Ogni consenso può essere legato a un ciclo specifico.

Aggiungi voce

Aggiungi tutti i campi obbligatori

Gestione consensi

Lista di tutti i consensi

Modifica consenso

Nome: Consenso informato

Valido da: 11/12/2015

Valido fino a: Attivo

Valido per: Entrambi i sessi

Obbligatorio

Gruppo: Dati anagrafici

Template: Consenso informato.doc

Modifica consenso

Consenso Generale

Consenso accettato e firmato

Ciclo: 15 | 02/10/2015 | Scong/transfer da scong.

Terapia pianificata

## 10) Registro delle modifiche

La visualizzazione del registro delle modifiche è stato rivista.

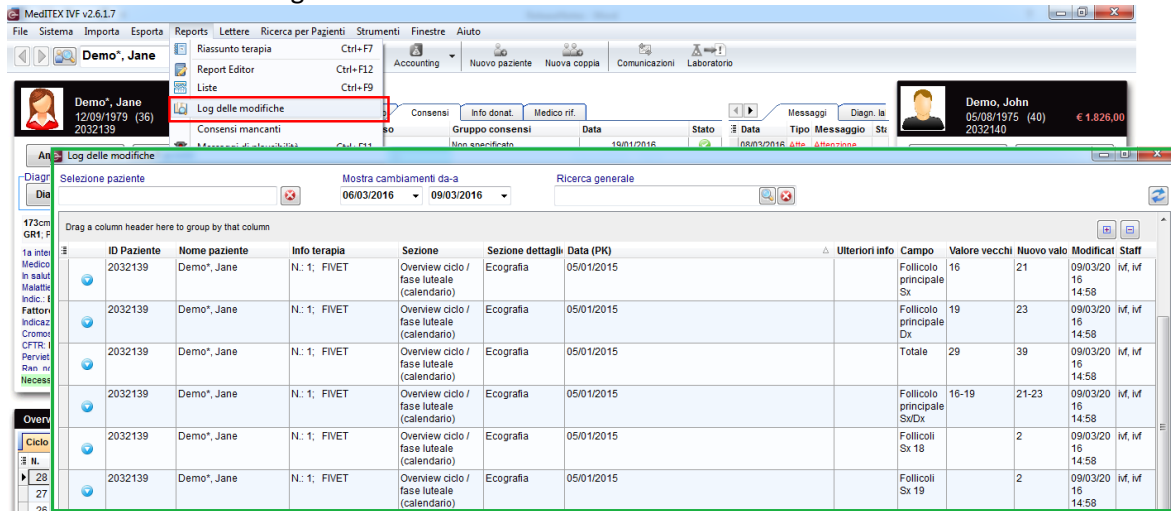

## 11) MedITEX Doc Link

E' possibile importare una serie di file di diversi pazienti nello stesso momento. Per utilizzare questa funzione, tutti i file devono essere in un'unica cartella nominati con l'ID paziente corretto.

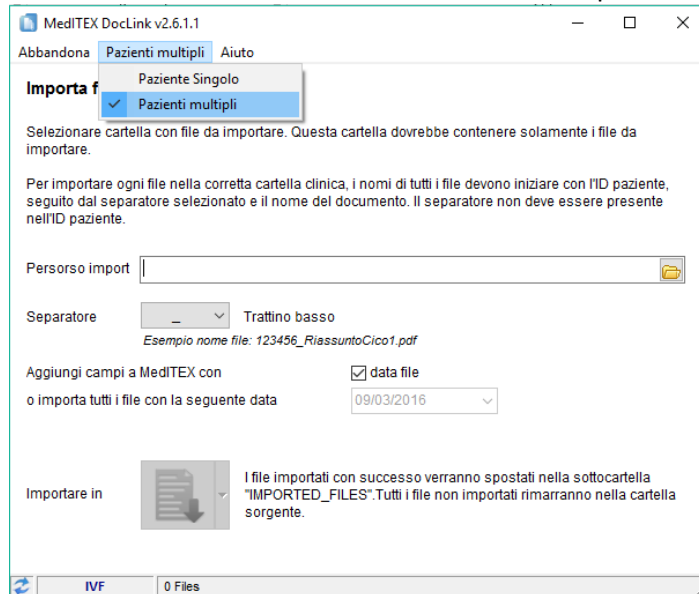

## 12) MedITEX KPI

La tabella dettagli è stata estesa con due colonne in più per visualizzare i valori assoluti e i totali.

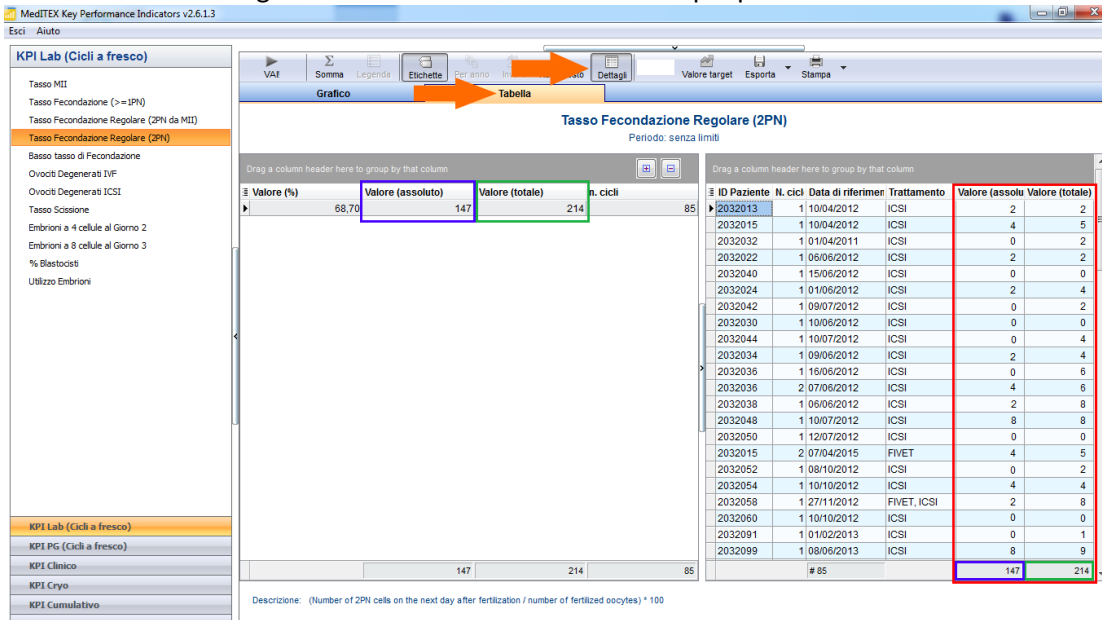

### 13) MedITEX Scheduler

#### SMS

La funzione SMS è stata estesa con un promemoria automatico degli appuntamenti. Nella maschera di creazione dell'appuntamento è presente una checkbox per attivare il promemoria, che può anche essere impostato come predefinito nelle impostazioni (sezione trattamenti).

Il template per gli SMS può essere impostato e definito nelle impostazioni.

### Documentazione della visita

All'inizio l'appuntamento è impostato in "Paziente in sala d'attesa" o "App. iniziato / paziente in trattamento", avrà un numero e la marcatura dell'orario sarà registrata. Questi nuovi campi possono essere visualizzati nella lista Appuntamenti.

Data	Da [hh:mm]	A [hh:mm]	Paziente	Trattamento	Status paziente / appunt.	Visita: Data	Visita orario di arrivo	Visita: Documentata da	N° visita (del giorno)	N° visita (totale)	Creato da
09/03/2016	15:20	15:30	TEST_DONATORE uomo; ID: 01010101	Raccolta sangue	Paz. in sala d'attesa	09/03/2016	15:12	ivf, ivf	2	7	ivf
09/03/2016	13:20	14:20	PROVA PROVA donna; ID: PD2	Pick UP	Inizio appuntamento	09/03/2016	15:12	ivf, ivf	1	6	ivf
09/03/2016	12:20	12:50	Donna2 Donna2; ID: DD3	Ecografia	Appuntamento finito						ivf
09/03/2016	09:00	09:30	Donna Donna; ID: DD2	Anamnesi	Appuntamento finito						ivf

### Diritti di accesso

Altri diritti di accesso possono essere introdotti in MedITEX Scheduler, ma devono essere definiti in MedITEX Administration.

**MedITEX Administration v2.6.1.8**

Esci Aiuto

**Diritti di accesso**

- Gestione staff ed utenti
- Gestione gruppi utenti
- Gestione diritti utente**

**Diritti di accesso**

- Blocca/sblocca dati
- Manutenzione database

**Diritti di accesso**

**Gestione diritti utente**

Selezionare un utente o un gruppo di utenti nel pannello a sinistra ed assegnare i diritti di accesso alle varie sezioni, riportati nel pannello a destra, utilizzando il tasto destro

Gruppi di utenti ed utenti non assegnati ad un gruppo

- Amministratori**
- Embriologi
- Medici
- Registrazione pazienti
- Sala operatoria
- BB, AA (AABB)

**Amministrazione dei diritti per il gruppo "Amministratori"**

E' possibile cambiare i diritti della sezione selezionata con il tasto destro del mouse

Sezione programma	Diritti di accesso	Può sbloccare i dati
<b>Report e esporta</b>		
Anagrafica		
Anamnesi		
Centri PMA e medici riferimento		
Diagnostica lab e spermogrammi		
Donazione		
<del>Esami e risultati</del>		
<b>MedITEX Scheduler</b>		
Appointments		
Own appointments	Accesso completo	
Other appointments	Sola lettura	
Settings	Nessun accesso	
<b>MedITEX Acc...</b>	<b>Cambiare solo lo status dell'appuntamento</b>	
Settings	Sblocca tutti i dati	
	Sblocca solo dati bloccati dall'utente stesso	
	Non sbloccare dati	

E' possibile definire i diritti per:

- Impostazioni (accesso a tutto, nessun accesso)
- Propri appuntamenti (accesso a tutti, solo lettura, cambiamento solo dello stato dell'appuntamento)
- Appuntamenti di altri (accesso a tutti, solo lettura, cambiamento solo dello stato dell'appuntamento)

“Propri appuntamenti” - solo gli appuntamenti con una risorsa/ calendario collegata all'utente che accede.

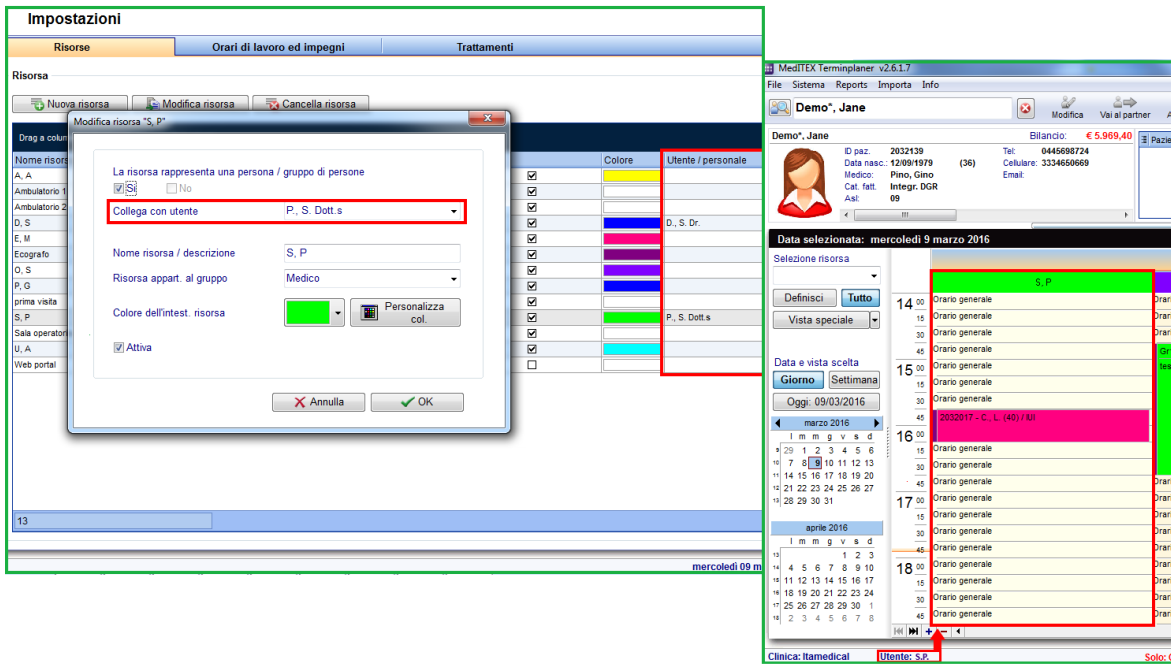

“Cambiamento solo dello stato dell'appuntamento” – l'utente può solo cambiare lo stato dell'appuntamento (sala d'attesa, etc.) ma non può modificare l'appuntamento stesso (spostarlo, cancellarlo, etc.).

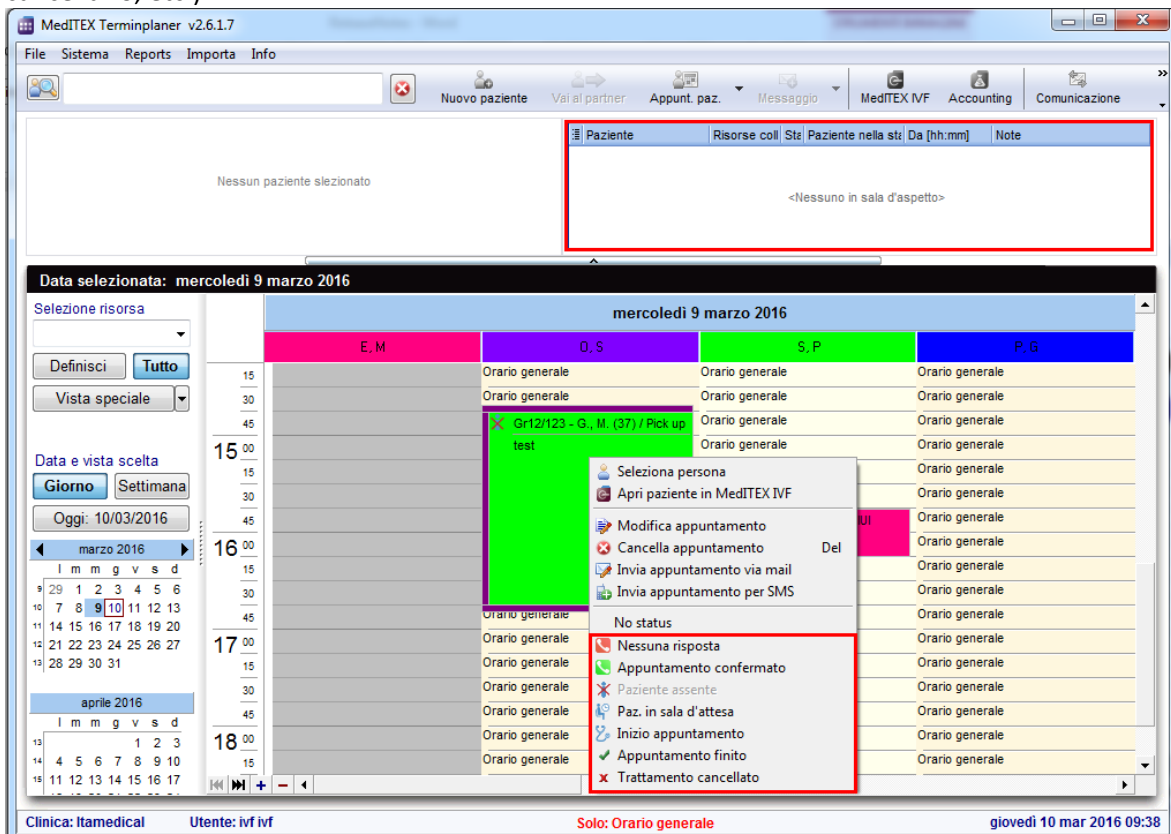

## 14) MedITEX Administration

### Nuovi campi di staff

Alcuni nuovi campi sono disponibili nella finestra di staff, e anche alcuni nuovi diritti individuali.

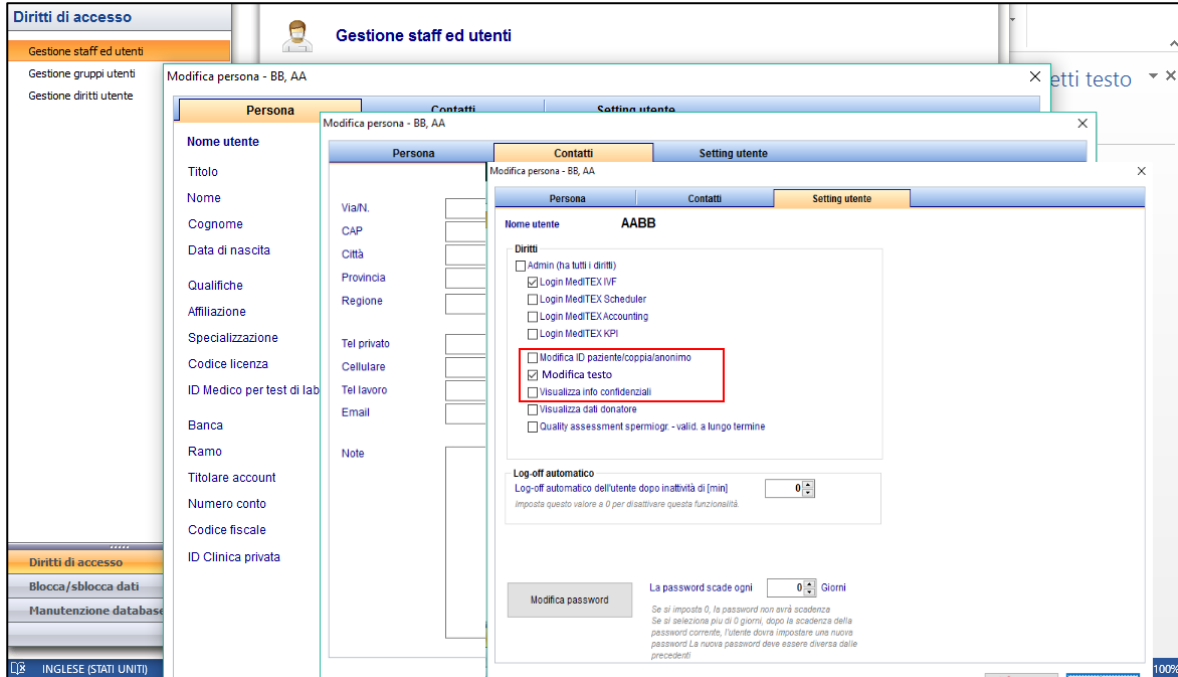

### Log-off automatico

Può essere definite per ogni utente un log-off automatic dopo un certo periodo di inattività.

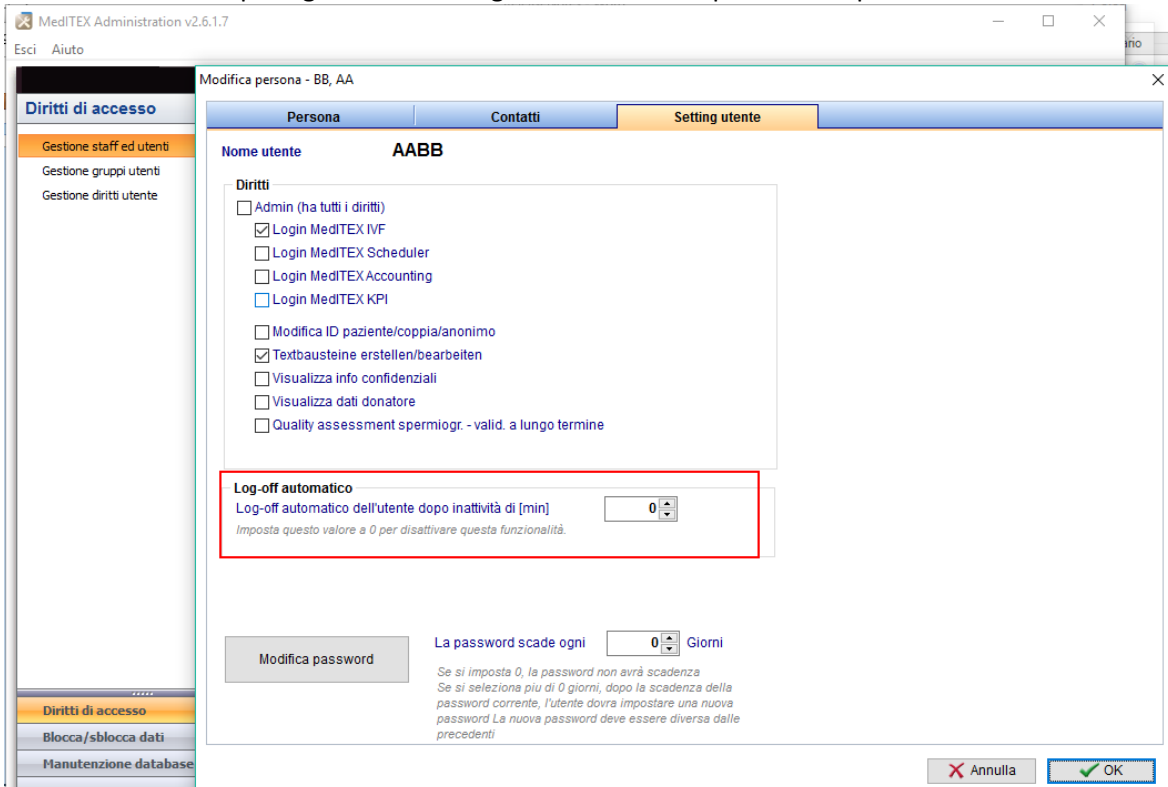

### Caratteristiche

#### 1) **Interfaccia SMS**

L'interfaccia SMS permette agli utenti di MedITEX di comunicare con i loro pazienti utilizzando un servizio di SMS. E' possibile mandare informazioni ai pazienti direttamente da MedITEX IVF e MedITEX Scheduler, e ricevere le loro risposte. Per esempio, è possibile mandare informazioni riguardanti il prossimo appuntamento o anche dei promemoria per ricordarle loro di prendere i farmaci.

Una volta configurati nelle impostazioni software, si può accedere alla funzionalità SMS grazie ad un tasto nella barra strumenti in alto come nella seguente immagine:

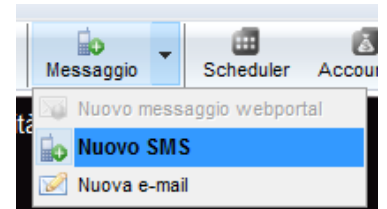

E' possibile mandare SMS utilizzando la seguente scheda:

Messaggio SMS - DL1; DEMO, Jane

**Nuovo SMS a: DEMO, Jane**

Datum: 01/04/2016 Da: ivf, ivf

Cellulare: +39048250750750 Inizia con codice paese, es: +39 123 45 67 890 oppure senza codice paese, es: 0123 45 67 890, se inserito in impostazioni.

Messaggio: Caratteri: 129 di 1000 (# SMS: 1)

Caro Paziente,  
il suo appuntamento sarà Martedì 11 marzo alle ore 10.30  
Trattamento: Ecografia follicolare  
Cordiali saluti

Salva solo SMS Annulla Salva ed invia SMS

Per mandare e ricevere SMS il nostro software utilizza il servizio di un professionista il nostro software utilizza i servizi di un on-line SMS provider (fornitore) professionale e molto affidabile (*esendex.com*). E' necessario creare un account "esendex" e inserire i parametri di connettività nelle impostazioni di MedITEX.

Quindi si possono trovare le informazioni dettagliate sull'interfaccia SMS di MedITEX:

[http://wiki.meditex-software.com/index.php?title=SMS\\_interface](http://wiki.meditex-software.com/index.php?title=SMS_interface)

Quindi si possono trovare le informazioni su come configurare la funzionalità in MedITEX:

[http://wiki.meditex-software.com/index.php?title=How\\_to\\_configure\\_SMS\\_interface%3F](http://wiki.meditex-software.com/index.php?title=How_to_configure_SMS_interface%3F)

## 2) Crioconservazione:

- a. La crioconservazione nelle impostazioni è completamente rivisitata. La nuova visualizzazione è molto semplice per gli utenti. Gli errori sono stati corretti.

Descrizione	Tipo	Numero max criocARRIER nell'ultimo livello
Banca 1	Femminile	
Banca 2	Maschile	
Banca B	Maschile	6
banca A	Femminile	10

Unità di allocazione: **Banca 1** (Tipo:  Gin,  Andro)

Posizioni disponibili (n° max di straws) nell'ultimo livello di conservazione (goblet): 0

Livello A	Livello B	Livello C
Livello	Canister	Goblet
superiore	1	azzurro
inferiore	2	blu
	3	rosso
	4	giallo
	5	verde
	6	nero
	7	
	8	
	9	
	10	

- b. E' possibile specificare un **limite superiore** per la massima quantità di straws nell'ultimo livello dello stoccaggio. Questo è tenuto in considerazione anche durante il congelamento. Se un livello è "**pieno**", niente vi può essere congelato. E questo viene considerato anche quando si cercano posti liberi per lo staccaggio.
- c. È possibile assegnare i luoghi di stoccaggio in diverse posizioni nelle impostazioni (se la vostra clinica ha più sedi).

## 3) Testo nel campo Note:

La funzionalità testo è disponibile in tutti i campi note nel programma. Può essere definito e usato un testo con un click sul tasto destro del mouse nell'area del campo note. Con un click su "Testo" si aprirà la finestra sottostante dove può essere definite un nuovo Testo.

Fatturazione: Fase luteale (checked), Gravidanza, Nascita

Farmaco: OHSS: Non incinta

a transfer [min]: 0, Embryo transfer: , Medico:

Ulteriori info: Durata coltura: 2 [Gior], Catetere utilizzato: , Catetere: , Complicazione: , Ulteriori complic: , Ripetizione trans: , EmbryoGlue:

Note:

Context menu: Testo (Ins), Salva testo (Ctrl+Ins), Annulla, Taglia, Copia, Incolla, Cancella, Seleziona tutto

Qui è possibile definire o scegliere un Testo. Con un doppio click nella linea, premendo Invio o cliccando su "Inserisci testo" è possibile inserire un testo nel campo note.

Selezionando l'opzione "Testo generale" è possibile decidere se il testo creato sarà visibile in generale (in altri campi note) o se non viene messa l'opzione solo nel campo note di quella specifica sezione.

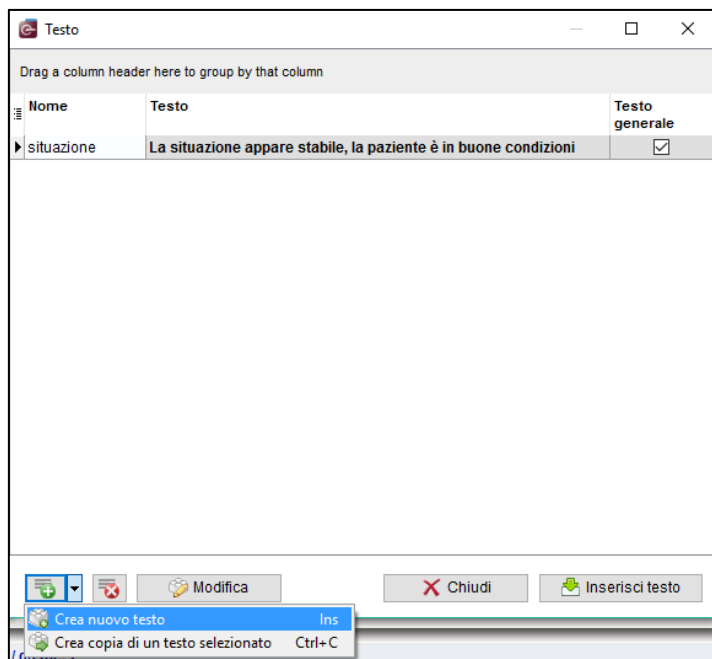

#### 4) Consensi:

E' presente una nuova sezione detta "**Consensi**" nella finestra principale. Qui possono essere creati e modificati i consensi per i pazienti. Le varie modalità di consenso possono essere universali o assegnate a uno specifico ciclo.

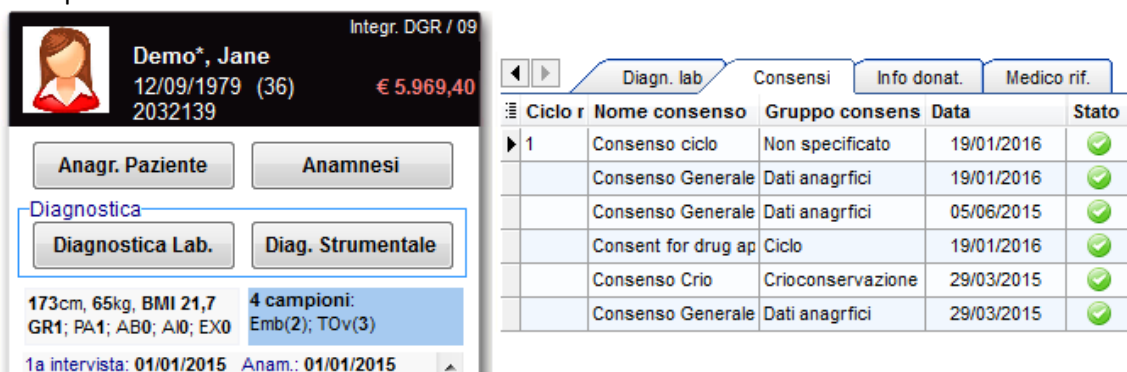

E' possibile gestire i consensi in "Sistema" → "Configurazione / amministrazione" → "Gestione Consensi". Qui vengono configurati i template e le modalità dei consensi.

E' possibile collegare anche consensi maschili ad un ciclo e possono essere usati anche in terapie programmate.

5) **Biopsia Testicolare:**

Nella sezione Diagn. strumentale dell'uomo è stata aggiunta la possibilità di documentare la "Biopsia Testicolare".

IVF v2.6.1.7

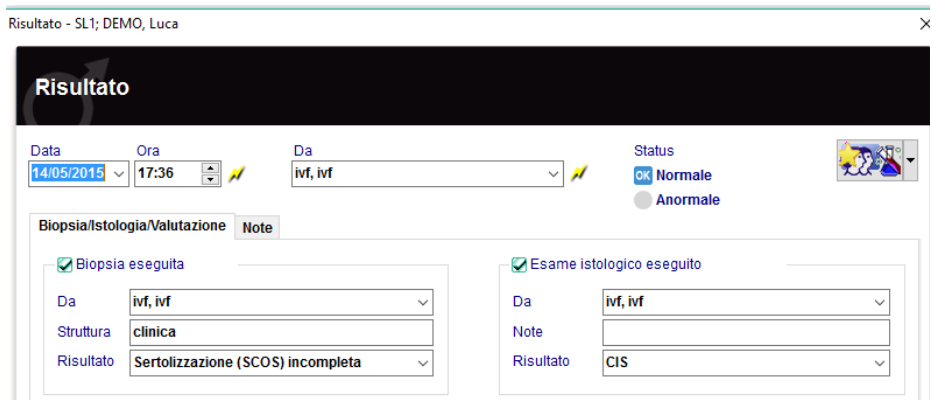
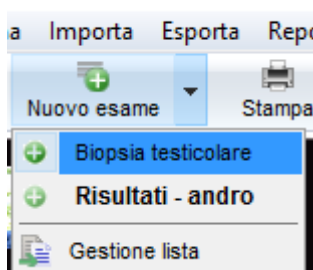

6) **Ordini di Laboratorio:**

La sezione "Ordini di laboratorio" è stata rivista. I parametri possono essere selezionati e gli ordini di laboratorio possono essere stampati. E' possibile salvare i template con una selezione di parametri (parametri multipli o profili) e creare ordini più velocemente.

La sezione ordini di laboratorio può essere aperta sia da "Diagn. Laboratorio" che dai "Ciclo".

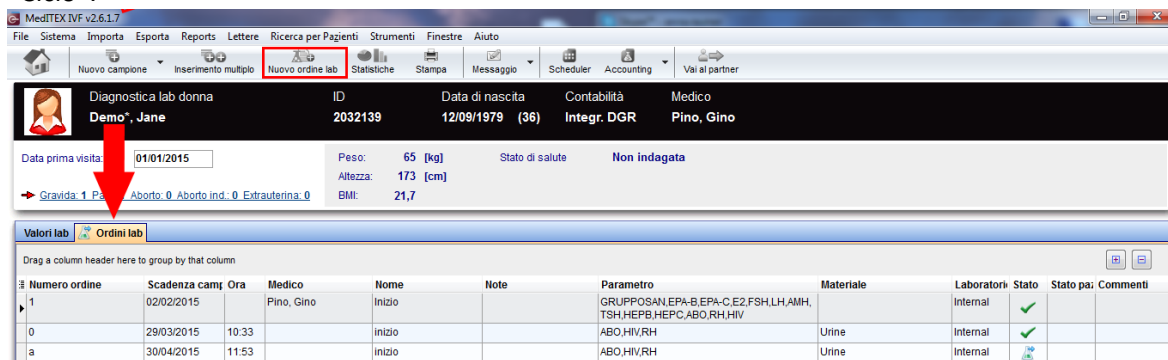
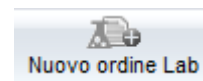

Nelle impostazioni è possibile scegliere tra la generazione manuale o automatica della numerazione degli ordini. ("Sistema" → "Configurazione / amministrazione" → "Impostazioni" → "Sistema" → "Funzioni" → "Generazione ID automatica")

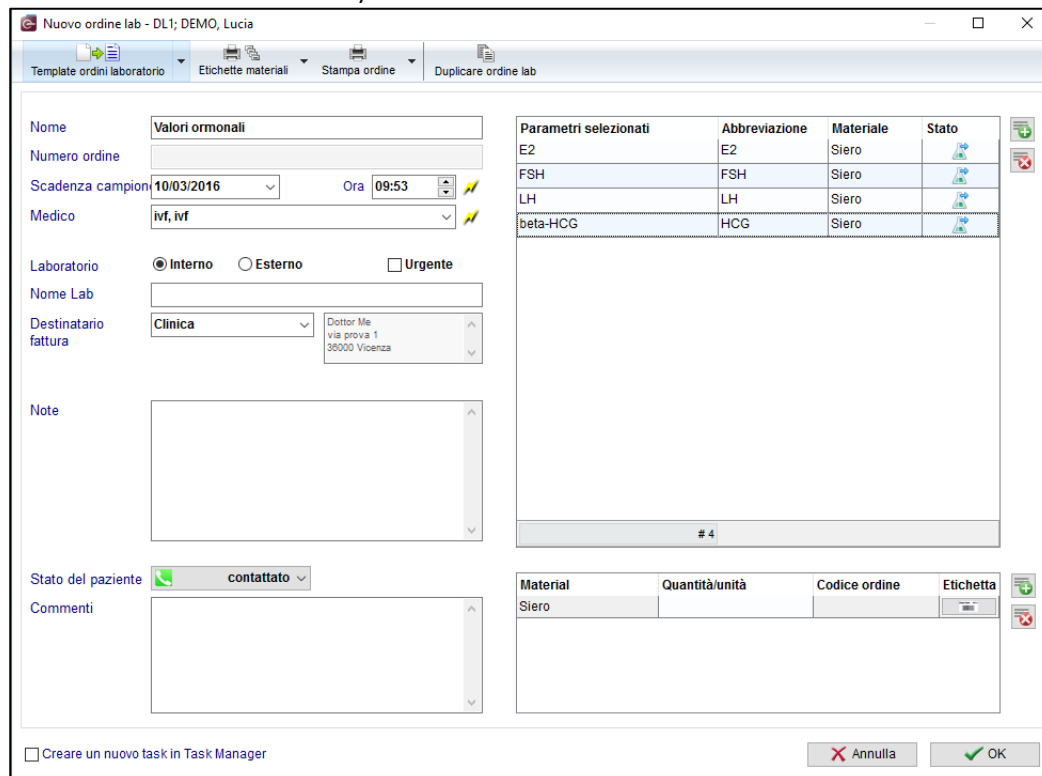

## 7) Task manager:

- a. C'è la possibilità di gestire le attività con il "Task manager" o mandare/assegnare le attività e messaggi agli utenti. E' possibile trovare il Task manager nella barra del Menù, "Strumenti" → "Task manager".

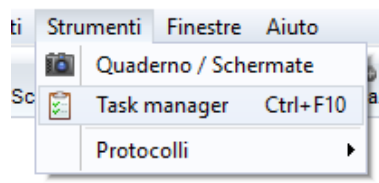

- b. Con il "Task manager" si possono definire le attività singolarmente, per più di un utente o per gruppi di utenti. Possono essere utilizzate le seguenti opzioni:
- Visualizzazione: attività per tutti, le attività che devo fare, attività che sono state create da me o relative alla coppia aperta in quel momento su MedITEX.
  - Etichette: attività "Aperte" e "Risolte".
  - Se si crea una nuova attività c'è bisogno di specificare alcuni dettagli: la sua priorità, il suo stato, la scadenza, qualora l'attività debba essere collegata ad un paziente, un soggetto o un utente.
  - Solo il creatore ha i diritti per modificare l'attività, con un doppio click.
  - I template di testo (nello screenshot "tema di default") possono essere preconfigurati nelle tabelle di sistema in MedITEX IVF sotto la voce "Tasks".
  - Le attività aperte vengono visualizzati nel piè di pagina della finestra principale di MedITEX IVF, accanto al nome utente.

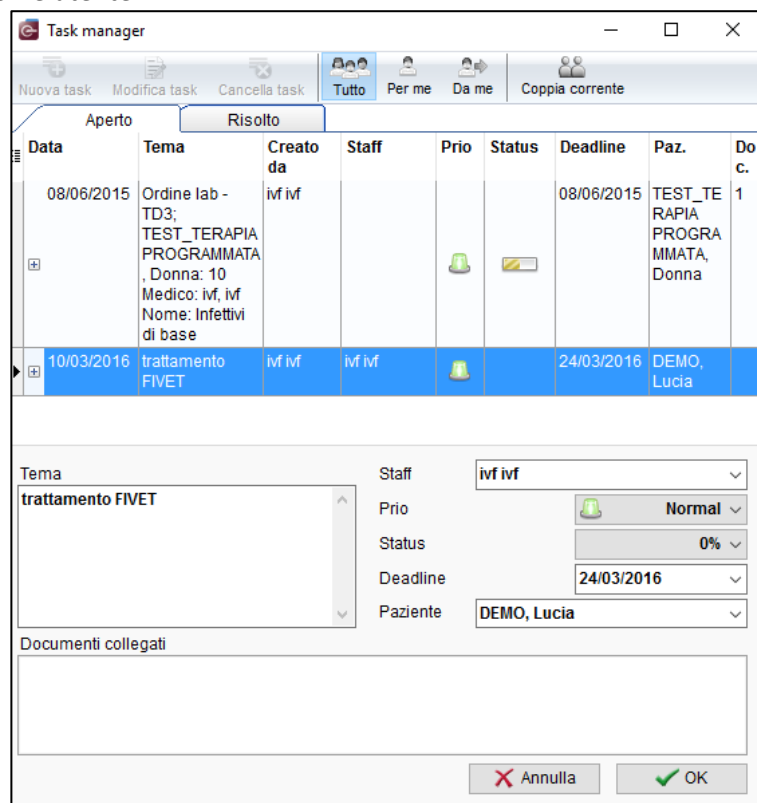

## 8) Consultazione Preservazione fertilità / cong. "sociale":

In Anamnesi è possibile trovare una nuova voce per la consultazione della **Preservazione della fertilità / cong. sociale**. Le informazioni sono anche visualizzabili nella finestra principale.

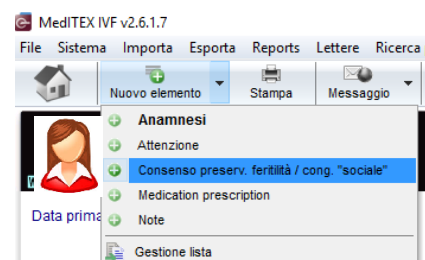

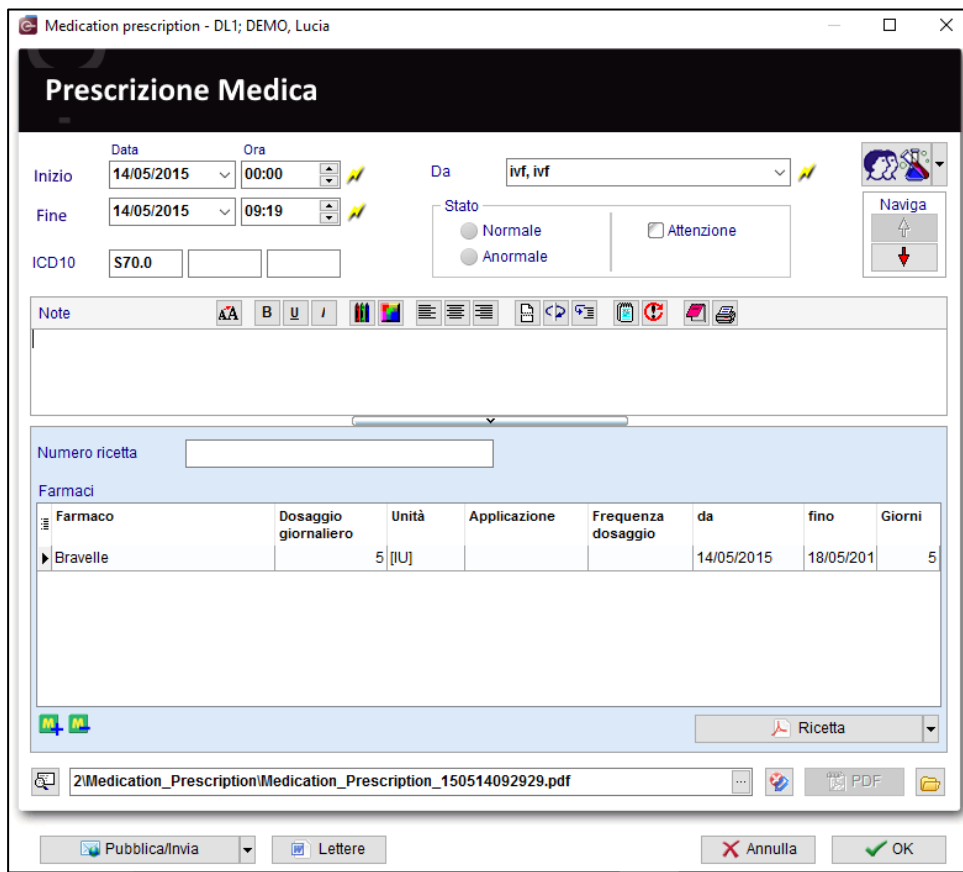

## 10) Impostazioni di Sistema:

- a. Le liste delle nuove voci nelle sezioni "**Anagrafica**", "**Anamnesi**" and "**Diagn. Strumentale**" possono essere adattate e estese.

Si può scegliere quali voci dell' **Anamnesi** devono essere visualizzate nella finestra principale ("Messaggi"). Per ottenere una migliore differenziazione tra i tipi di voci per ognuno è definito un colore del testo individuale. Queste voci possono essere assegnate a uno o entrambi i sessi ed è possibile dare loro lo stato "attivo" o "passivo". Inoltre, è possibile attivare la prescrizione farmaci.

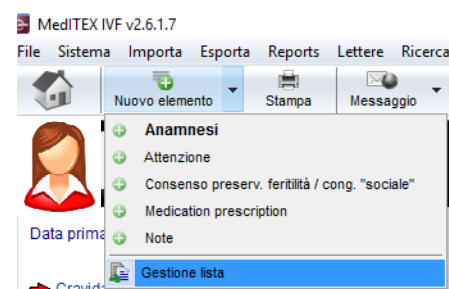

Nome tabella	Mostra nella pag. principale	Colore testo	Sesso	Attivo	Prescrizione farmaci attiva
Anagrafica: fonte di informazione sul centro per il paziente	<input checked="" type="checkbox"/>	Verde	Entrambi	<input checked="" type="checkbox"/>	<input type="checkbox"/>
Anagrafica: Gruppo Etnico	<input checked="" type="checkbox"/>	Verde	Entrambi	<input checked="" type="checkbox"/>	<input type="checkbox"/>
Anagrafica: Medico di riferimento-ruolo	<input checked="" type="checkbox"/>	Verde	Entrambi	<input checked="" type="checkbox"/>	<input type="checkbox"/>
Anamnesi donna: attività sessuale	<input checked="" type="checkbox"/>	Verde	Entrambi	<input checked="" type="checkbox"/>	<input type="checkbox"/>
Anamnesi: Assunzione di alcol	<input checked="" type="checkbox"/>	Verde	Entrambi	<input checked="" type="checkbox"/>	<input type="checkbox"/>
Anamnesi: Fumatore	<input checked="" type="checkbox"/>	Verde	Entrambi	<input checked="" type="checkbox"/>	<input type="checkbox"/>
Anamnesi: tipo di elemento	<input checked="" type="checkbox"/>	Verde	Entrambi	<input checked="" type="checkbox"/>	<input type="checkbox"/>
Catetere per transfer	<input checked="" type="checkbox"/>	Verde	Entrambi	<input checked="" type="checkbox"/>	<input type="checkbox"/>
Cicli: condizioni genetiche	<input checked="" type="checkbox"/>	Verde	Entrambi	<input checked="" type="checkbox"/>	<input type="checkbox"/>
Coltura: analisi PID (Embrione / Blastocisti) - diagnosi 1	<input checked="" type="checkbox"/>	Verde	Entrambi	<input checked="" type="checkbox"/>	<input type="checkbox"/>
Consenso preserv. fertilità / cong. "s"	<input checked="" type="checkbox"/>	Verde	Entrambi	<input checked="" type="checkbox"/>	<input type="checkbox"/>
Attenzione	<input checked="" type="checkbox"/>	Verde	Entrambi	<input checked="" type="checkbox"/>	<input type="checkbox"/>
Note	<input checked="" type="checkbox"/>	Verde	Entrambi	<input checked="" type="checkbox"/>	<input type="checkbox"/>
Prescription from cycle	<input type="checkbox"/>	Verde	Gin	<input type="checkbox"/>	<input type="checkbox"/>
Medication prescription	<input type="checkbox"/>	Verde	Entrambi	<input checked="" type="checkbox"/>	<input checked="" type="checkbox"/>

- b. I lotti nella sezione "**Materiale**": ogni materiale può essere assegnato a uno specifico pacchetto di contenuti (lotto). È inoltre possibile impostare una quantità minima oltre la quale compare un avviso (per un possibile ri-ordine).

Materiale

Gruppo **Ago ICSI**

Fabbricante **Zeiss srl**

Articolo **Ago**

Numero articolo

**Lotto**

Numero di lotto

ID Barcode

Contenuto confezione (quantità)

Numero articoli rimanenti

Avvisa se la quantità è inferiore a

Rilascio lotto dal:

fino a

Il lotto può essere usato

Centro di costo

Note

Matchcode

### 11) LDT-Importer:

- E' possibile assegnare i **dati di laboratorio** al giusto paziente utilizzando il numero dell'ordine di laboratorio.
- I **Medici di Riferimento** possono ora essere importati con LDTImporter.

### 12) Modifica Dati:

Nella sezione log delle modifiche, è stata aggiunta la colonna "**Valore vecchio**".

Così è possibile avere informazioni riguardo alle modifiche effettuate: quale utente le ha effettuate, che valori sono stati modificati e quali erano i valori prima della modifica.

### 13) Ciclo:

Ciclo - 2032139; Demo\*, Jane

**Demo\*, Jane** 12/09/1979 (36)

**Demo, John** 05/08/1975 (41)

Generale | Misure aggiuntive | Documenti

Trattamento

IVM  Preservazione fertilità

IMSI  Congelamento ovociti

- Una nuova opzione è stata aggiunta in dettagli terapia. Sono nuove le opzioni "**IMSI**" e "**Congelamento ovociti**"; le voci "**IVM**" e "**Preservazione fertilità**" sono state riposizionate.
- La registrazione delle misure aggiuntive sono visibili nell'Overview all'interno del ciclo.

#### 14) Coltura:

- a. Nelle impostazioni si può selezionare PBD e PGD se vengono effettuate nella clinica. E' possibile quindi attivare le colonne con le check box "PBD" and "PGD" nella rappresentazione grafica. Questo può essere deciso e impostato per ogni coltura/ciclo.

PMA-Rete			<input checked="" type="checkbox"/> PID (Glob. polare)	<input checked="" type="checkbox"/> PID (EMB/Blast.)
Giorno 4	Giorno 5	Giorno 6	Analisi PID: PB	Analisi PID: EMB / Blast.
04/03/2016	05/03/2016	06/03/2016		Diag.1: Normale Diag.2: Diag.3: Femminile   Trasferibile:
			CP1: Normale CP2: EMB:   Trasferibile: Si	

- b. Nella finestra "Dettagli ovociti/embrioni" (doppio click su una cellula) è stata aggiunta l'etichetta "Classificazione".

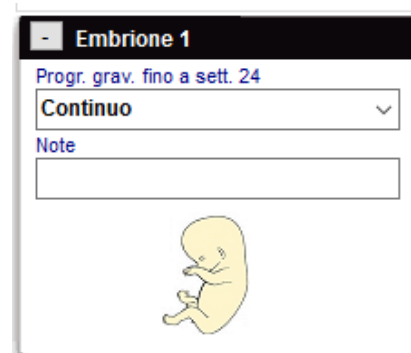

#### 15) Gravidanza:

Nella gravidanza clinica, è presente ora un **campo note per ogni feto**.

#### 16) Immagini:

- a. Le immagini dei pazienti possono essere ingrandite con un doppio click.
- b. Le immagini dei pazienti in Anagrafica, le immagini degli embrioni in coltura e le immagini ecografiche possono essere facilmente inserite trascinandole all'interno delle finestre di riferimento.

#### 17) Terapia programmata:

Il campo "Medic. lungo termine" (Farmaco) è ora disponibile anche per le terapie programmate.

#### 18) Foglio trattamento:

- a. Il campo "Medic. lungo termine" (Farmaco) è stato aggiunto al foglio trattamento di default.
- b. Le misure aggiuntive sono ora visibili nel foglio trattamento di default

#### 19) Medici di riferimento:

- a. E' possibile creare le etichette direttamente nella sezione Medici di Riferimento utilizzando "Stampa etichette".
- b. La ricerca nella lista dei medici è molto più semplice ora.
- c. E' possibile fare una ricerca per un medico di riferimento con il campo "Ricerca libera".

- d. Se la sezione Medici di Riferimento è bloccata, il campo "Ricerca libera", "Nuovo medico rif" e "Guida Online" saranno comunque utilizzabili. E' possibile inoltre aprire una lettera per i medici di riferimento ma le modifiche non verranno salvate.
- e.

#### 20) Maschera di Start:

- a. Si può trovare la **ricerca pazienti** nell'angolo in alto a sinistra.

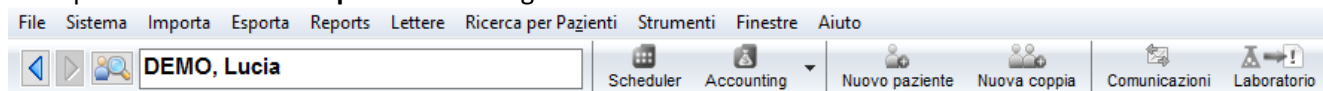

- b. Il paziente la cui scheda è aperta in quel momento su Meditex IVF può essere aperto in medITEX Scheduler direttamente da MedITEX IVF. Per far questo basta premere il bottone "Scheduler" in MedITEX IVF nella barra degli strumenti.
- c. E' possibile cancellare i messaggi dall'area "Messaggi" con il tasto *canc* della tastiera.

### 21) Anagrafica maschile/femminile:

I template delle etichette già presenti possono essere selezionati e modificati nella barra degli strumenti "Stampa etichette" → "Modifica template esistente".

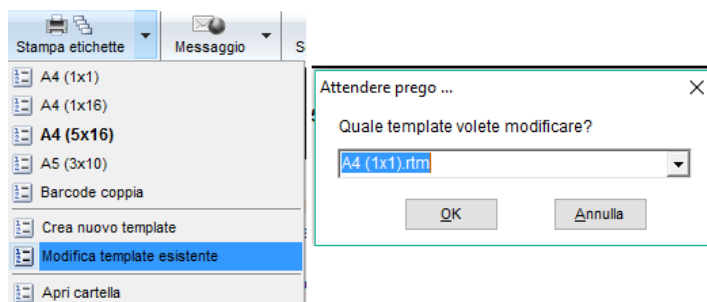

### 22) Dettagli Anagrafica:

- a. In Anagrafica la sezione "Assicurazione / fatturazione" è stata estesa con la possibilità di aggiungere una seconda "Assicurazione" e una sezione "Risorsa fondi".
- b. E' stato aggiunto il campo "Numero previdenza".

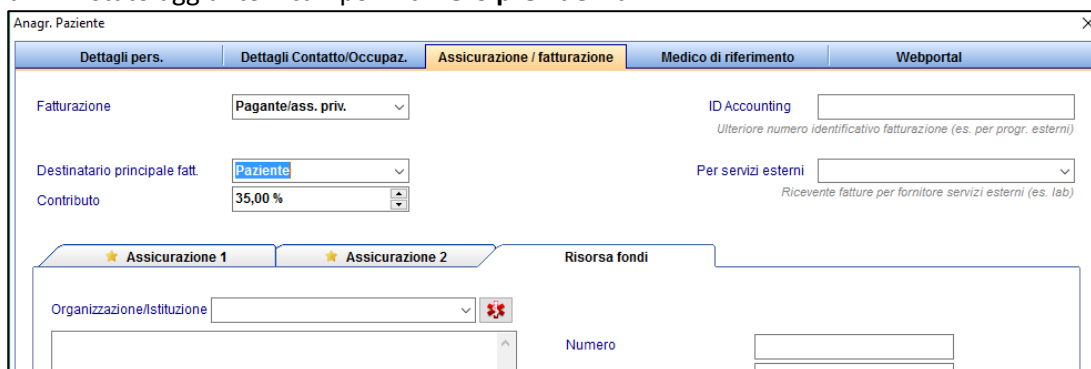

### 23) Anamnesi maschile/femminile:

- a. Se viene salvata un anamnesi e il campo "Medico" è vuoto, sarà chiesto se si vuole inserire il medico dell'anamnesi del partner.

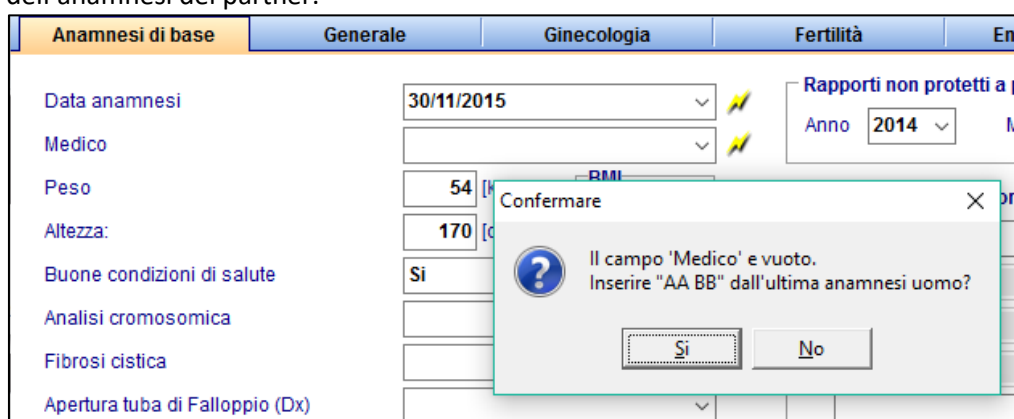

- b. Nell'etichetta "Generale" sono state aggiunte la sezione "Fumo / Alcohol / Droghe".
- c. Alcuni campi sono stati aggiunti all'Anamnesi e anche una terza etichetta chiamata "Genetic / Opinion".

## 24) Spermioγραμμα:

- Nel menù a tendina del campo "Indicazione" sono state aggiunte 3 nuove voci: "IMSI", "IVM" and "Preservazione Fertilità".
- Il tempo di liquefazione è calcolato automaticamente cliccando il **flash**.
- La scelta per il campo "Luogo di raccolta" può essere modificato dagli utenti. Per questo motivo questo campo è diventato una tabella di sistema modificabile nelle impostazioni di sistema.
- In "Sistema" → "Configurazione / amministrazione" → "Impostazioni" → "Sistema" → "Funzioni" → "Spermioγραμμα" si può definire come i valori del calcolatore dello spermioγραμμα vadano arrotondati.
- Il volume dello spermioγραμμα può essere maggiore di 100 ml.
- In "Impostazioni" → "Sistema" → "Funzioni" → "Spermioγραμμα" è possibile definire se si vuole utilizzare la **linea guida WHO [A + B]** nello spermioγραμμα.

Viscosità	Normale
Tempo di liquefazione [min]	<input type="text"/> ⚡ <span style="border: 1px dashed black; padding: 2px;">Agglutinazione</span> <input checked="" type="checkbox"/>
Trattamento	<input type="text"/>
Punteggio	<input type="text"/>

Home **Impostazioni**

Clinica **Sistema** Farmaci Materiale

Generale Funzioni

Generale Generazione ID automatica Report Editor **Spermioγραμμα** Ciclo Farmaco Contr

Utilizza linea guida WHO [A+B]

Attiva/disattiva quality assessment

Quality assessment spermioग्र.

Dopo la preparaz.

Cellule rotonde [10 <sup>6</sup> ]	6
Motilità	<input type="text"/>
WHO AB [%]	15
WHO C [%]	9
WHO D [%]	10
Resto:66%	

Se si attiva [A+B], è possibile vederla nella maschera dello spermioγραμμα.

## 25) RFID / Barcode:

- Con la freccina a destra del tasto **QM** i barcode possono essere generate in maniera facile e veloce.
- Ora, è possibile cambiare la generazione del barcode così che solo l'ID paziente sia codificato. Queste impostazioni si trovano in: "Sistema" → "Configurazione / amministrazione" → "Impostazioni" → "Sistema" → "Funzioni" → "Generale". In questa area è possibile anche modificare il template di default per la stampa dell'etichetta **RFID / barcode**.

Modifica

Blocca sezione

Data changelog

**RFID / Barcode**

Guida online F1

## 26) Messaggi di Plausibilità:

Nella tabella dei messaggi di Plausibilità è possibile avere maggiori dettagli nella nuova colonna "**Contesto**" a destra.

Bambini	Te.	An.	Pro.	Note	
2	✓	✓	👍		🔒
1	✓	✓	👍		🔒
	!	✓	👍		🔒
2 [1]	✓	✓	⊖		🔒
	!	✓	👍		🔒

## 27) Colori della Plausibilità:

Per facilitare il lavoro degli utenti oltre ai colori verde e rosso per definire la plausibilità sono stati aggiunti simboli grafici come la v o il punto esclamativo.

## 28) Report editor:

- Nella tabella del "Ciclo" è possibile scegliere la data per i campi degli **ultimi valori ormonali**.
- Nella finestra dei risultati è possibile impostare che colonne rendere visibili. E' possibile quindi guardare una singola colonna o stampare le colonne selezionate.
- E' possibile trovare dei campi per **"Consultazione Preservazione fertilità / cong. sociale"** nelle sezioni "Diagn. strumentale /Anamnesi".
- Sono stati aggiunti i seguenti campi:
  - Ciclo: Data del trigger
  - Farmaci Ciclo: Dosaggio, data inizio, data fine
  - Laboratorio: ultimo valore AMH

## 29) MedITEX KPI:

- Se si fa tasto destro nella selezione KPI (la Colonna sulla sinistra), si aprirà la descrizione associata. I raggruppanti sono stati estesi a protocollo di stimolazione, farmaci e sede. E' possibile scegliere un massimo di due gruppi di parametri.
- La finestra dei risultati nell'etichetta "Tabella" è stata estesa con i **dettagli tabella**. E' possibile aprirli con **"Dettagli"** nella barra strumenti, con un doppio click su una riga del risultato nella tabella di sinistra o cliccando sullo splitter.

Valore (%)	Valore (assoluto)	Valore (totale)	n. cicli
83,10	64	77	25

ID Paziente	N. ciclo	Data di riferim	Trattamen
DL1	1	13/05/2015	FIVET
TD1		22/06/2015	FIVET
TD3		29/05/2015	FIVET
DL1	5	16/05/2015	FIVET
DL1	3	14/05/2015	FIVET
TD1		14/02/11/2015	FIVET
TD1	1	22/05/2015	ICSI
TD1	5	30/06/2015	FIVET
TG1	8	02/11/2015	FIVET
TD1	9	27/08/2015	FIVET

## 30) MedITEX Administration:

- Se sono presenti più sedi, c'è la possibilità in Gestione diritti utente di scegliere se l'utente può accedere ai dati dei pazienti solo dalla sua sede o anche dalle altre. Se gli utenti sono assegnati ad una sede possono essere filtrati in base alla sede impostata.
- Gli amministratori possono decidere se ci sia e quanto sia la validità della password degli utenti. Dopo la scadenza all'utente viene richiesto l'inserimento di una nuova password mai utilizzata.
- Il nome dell'utente non può essere lungo più di 10 caratteri.
- Inoltre nella sezione Gestione diritti utenti è possibile definire i diritti per lo sblocco dei dati. Con un click sul tasto destro del mouse nell'area relativa al gruppo di utenti o all'utente singolo si aprirà un sotto menù in cui si possono scegliere 3 opzioni:

**Sede** Regensburg

L'utente ha accesso ai dati dei pazienti da:

propria sede  tutte le sedi

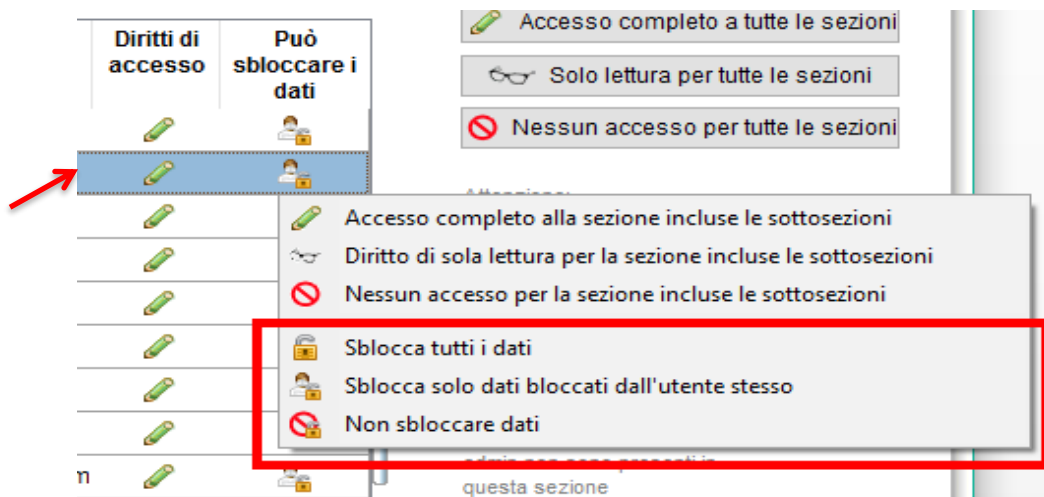

- L'utente (gruppo) può sbloccare tutti i dati
- L'utente (gruppo) può sbloccare solo i dati bloccati dall'utente stesso
- L'utente (gruppo) non può sbloccare dati

### 31) MedITEX Scheduler:

- Nell'angolo in alto a sinistra della finestra principale è possibile trovare le più importanti informazioni relative al paziente.

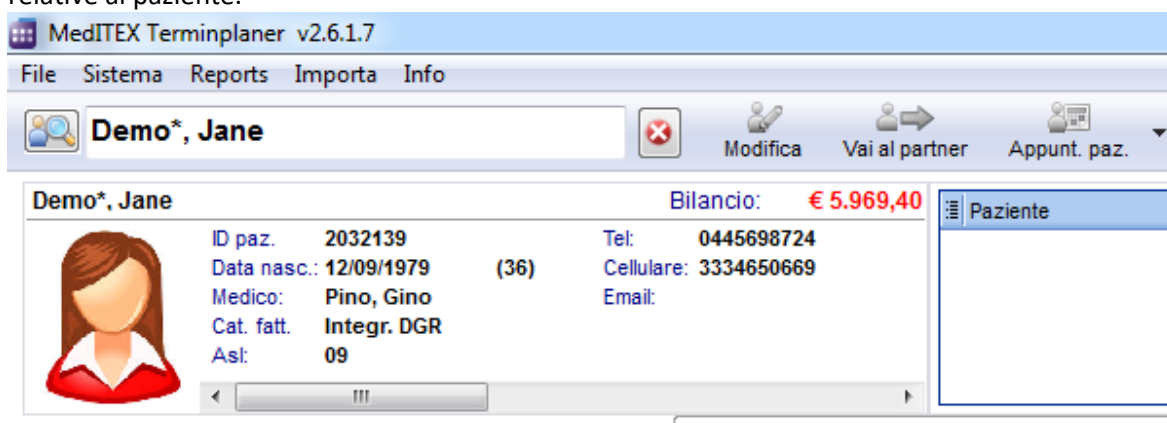

- Ora è possibile definire differenti sedi in scheduler. Il calendario, i trattamenti e i pazienti possono essere assegnati e filtrati per sede.
- Ci sono altri due stati possibili per gli appuntamenti (con il tasto destroy del mouse): Nessuna risposta e Appuntamento confermato.
- Nella lista appuntamenti dei paziente, gli appuntamenti possono essere visualizzati anche secondo le risorse disponibili.

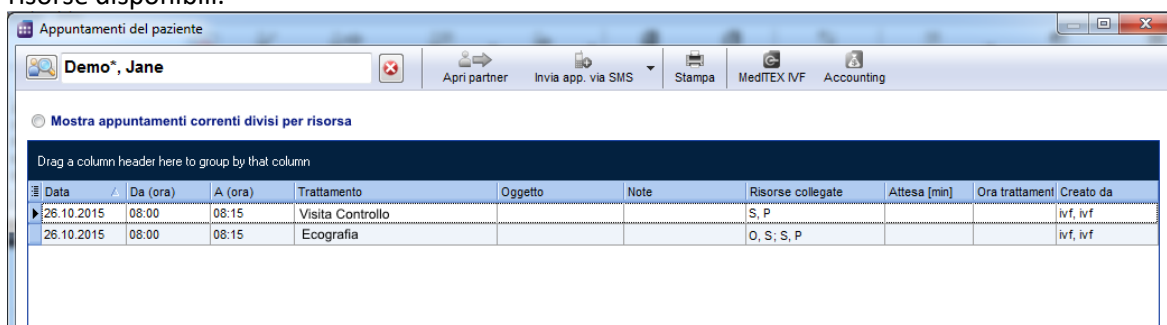

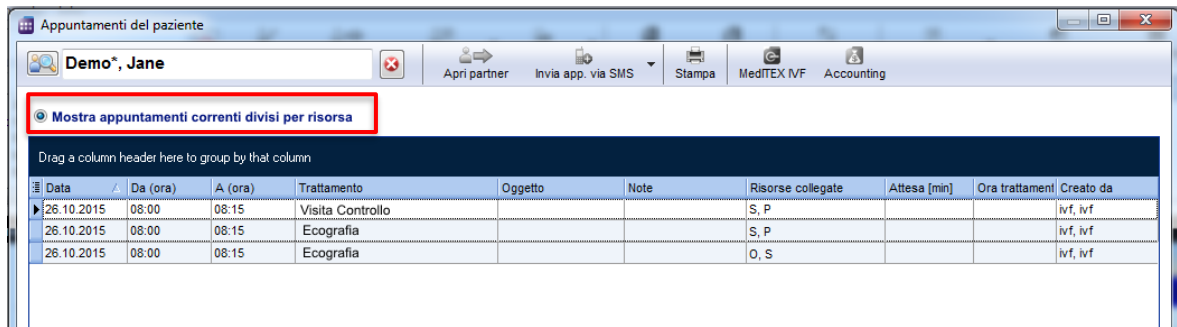

e. Inoltre c'è la possibilità di mandare appuntamenti o l'intera lista appuntamenti via **e-mail**. Questa funzione è applicabile solo nel caso in cui sia installato nel computer un opportuno programma e-mail.

Per mandare un singolo appuntamento, basta fare tasto destro nell'appuntamento in questione e scegliere **"Invia appuntamento via e-mail"**.

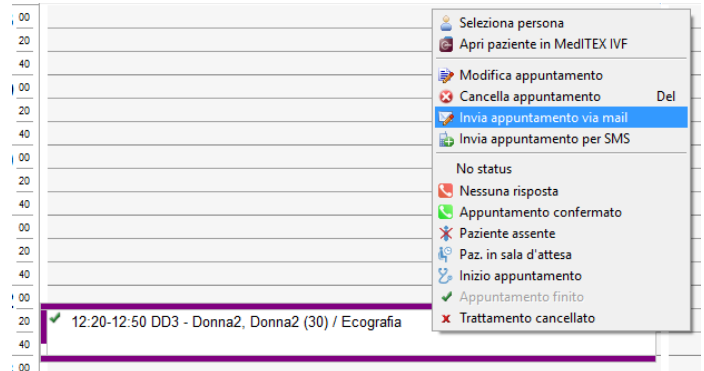

Per mandare una lista appuntamenti, si seleziona nella barra strumenti **"Appunt. Paz."** → **"Lista appuntamenti pazienti"** e poi si clicca su **"Invia app. via E-Mail"** nella barra degli strumenti.

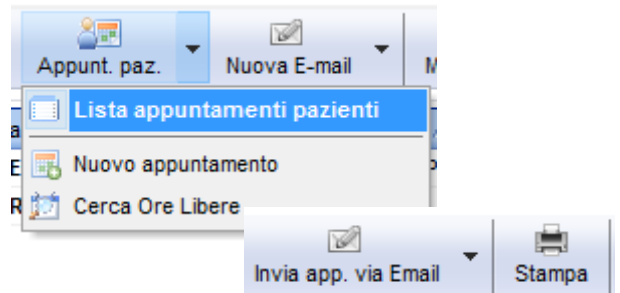

f. Nelle impostazioni in **"Trattamenti"** è possibile definire se i trattamenti debbano apparire in ordine alfabetico nella maschera della Lista appuntamenti.

g. Quando si crea un calendario con una risorsa selezionata, il colore impostato è quello creato in Scheduler anche se l'utente ha già un colore predefinito.

### 32) **MedITEX DocLink:**

E' possibile trasferire immagini dei pazienti in MedITEX IVF con il secondo bottone in "MedITEX DocLink".

### 33) **MedITEX Accounting:**

E' disponibile un nuovo programma "MedITEX Accounting", che può essere usato per la fatturazione.

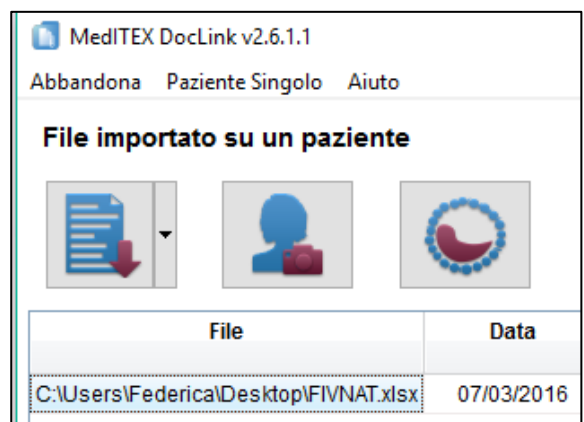

## Caratteristiche

### 1) Aiuto online:

Da ogni sezione di MedITEX IVF è adesso possibile accedere al corrispondente aiuto online. E' sufficiente premere "F1" o selezionare il collegamento relativo nel sottomenu del tasto QM.

### 2) Impostazioni linguistiche specifiche per ogni utente:

Ciascun utente può adesso scegliere la lingua per la propria interfaccia. Attraverso il percorso "Sistema" → "Configurazione / amministrazione" → "Impostazioni personali" è possibile impostare una lingua a scelta tra quelle disponibili in MedITEX. Il contenuto dei campi sarà tuttavia visualizzato nel linguaggio di default del sistema.

### 3) Ricerca pazienti:

I pazienti possono essere adesso cercati anche per numero di telefono di casa o di cellulare.

### 4) Pagina iniziale:

E' adesso possibile modificare il modo in cui sono suddivise le aree della pagina attraverso appositi pulsanti. In questo modo è possibile vedere in una sola schermata quelle sezioni che contengono possono contenere molte informazioni come la panoramica dell'anamnesi recente o i messaggi.

- Patient Profile (Left):** Shows patient details for "Demo, Sofia" (18.02.1976, 36 Y). It includes buttons for "Anagr. Paziente" and "Anamnesi", and a "Diagnostica" section with "Diagnostica Lab." and "Diag. Strumentale".
- Messages (Center):** A list of messages with columns for "Data", "Messaggio", and "Stato". A green arrow points to a message dated 08.03.2010.
- Patient Profile (Right):** Shows patient details for "DEMO, FRANCESCO" (23.02.1970, 42 Y). It includes buttons for "Anagr. Paziente" and "Anamnesi", and a "Diagnostica" section.
- Overview (Bottom):** A table titled "Ciclo" and "Terapie programmate" showing treatment cycles. A green box highlights the "Ciclo" column.

N.	Inizio	Trattamento	Partner	Met. Racc. Sperm.	Stimolazione	Ciclo	Crio	GR	Bambini	Te.	An.	Pro.	Note
6	31.12.2012	ICSI	DEMO, FRANCESCO	Nessuna selezione		PU 07.01.2013: 3 Ovo							
5	23.06.2010	ICSI	DEMO, FRANCESCO	non specificato					0				
4	18.06.2010	ICSI	DEMO, FRANCESCO	Nessuna selezione	19.06.2010   9d	PU 28.06.2010: 5 Ovo	1 PN	2 CAIU	0				
3	06.06.2009	ICSI	DEMO, FRANCESCO	non specificato		Bannedo mirato 25.05.2009			0				

## 5) Medico di riferimento del paziente:

Nella pagina principale di MedITEX è stata aggiunta una nuova scheda "Medico di riferimento", sia per la donna che per l'uomo. La scheda è presente se almeno un medico di riferimento è associato al paziente. La scheda contiene il nome, i dati di contatto e le note dei medici di riferimento (fino a tre) associati. I dati possono essere copiati negli appunti ed utilizzati in altri programmi.

Messaggi		Diagn. lab	Medico rif.	
Nome	Centro		Contatto	Note
Dr.med. Vorname 6 Nachname 6	Praxis Dr.med. Nachname 6 Strasse 6 Ort 6		0123456 0123456 me@mail.crt	Lorem ipsum dolor sit a adipiscing elit. Aenean commodo ligula massa. Cum sociis nato magnis dis parturient m ridiculus mus.
Dr. med. Vorname 11 Nachname 11	Praxis Dr. med. Nachname 11 Strasse 11 Ort 11		0123456 0123456 me@mail.crt	Donec quam felis, ultric eu, pretium quis, sem.

## 6) Spermiogramma:

Oltre alla conta della motilità sono state inserite due nuove conte: per la concentrazione degli spermatozoi e per la loro morfologia.

## 7) Scongelo liquido seminale:

E' adesso possibile scongelare un campione di sperma creando contemporaneamente un nuovo spermiogramma. Le date di raccolta e di scongelamento saranno riempite automaticamente.

## 8) Liste:

Per una migliore organizzazione clinica è stata introdotta la lista "Pick up previsti" (disponibile seguendo il percorso "Reports" -> "Liste"). La lista contiene tutti i cicli che non sono stati cancellati e i pick up non ancora eseguiti. La data prevista di pick up e la settimana del calendario sono calcolate come segue: data di inizio stimolazione + 13 giorni. La lista contiene anche tutti i cicli pianificati, basati sulla data relativa all'inizio pianificato della stimolazione.

## 9) Inserimento dati più rapido:

E' possibile adesso riempire con il vostro nome un campo relativo al personale attraverso il ben conosciuto tasto "fulmine". Questa caratteristica funziona solo se siete all'interno dell'apposita lista (altrimenti è sempre possibile la selezione manuale).

Medico curante

Dr. Doe, Susan

Embriologo

## 10) Medicazione a lungo termine:

E' un nuovo campo che è stato aggiunto nei 'Dettagli terapia'. Può anche essere visto nella overview terapia.

## 11) Report Editor:

I campi contenenti le informazioni aggiuntive della sezione Pick up sono disponibili in Report Editor.

## Caratteristiche

### 1) Nuovi moduli:

- a. Il nuovo tool MedITEX KPI - Key Performance Indicators – integra, nel background del vostro sistema, diverse fonti di dati (Lab, Crio, Management, etc...) e permette diverse analisi statistiche in tempo reale. Riconosce l'evoluzione dei dati, ma più importante, contribuisce ad identificare potenziali problemi precocemente.

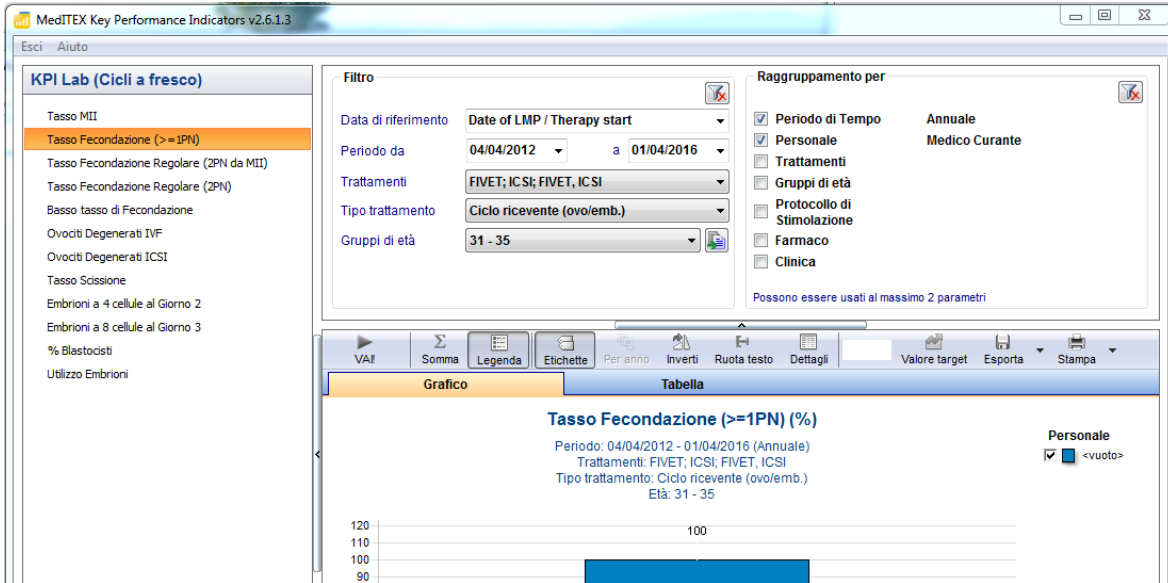

➔ Maggiori informazioni a questo [link](#).

Titolo	Nome	Nome utente	Colore	Ester	Login	Log	Login I	La pa	Attivo	Admir	Mostrn	Sperm	Camb	Medic	Embrri	Ostetri	Regisi	Tecnic	Docum	Inferm	Geni	Anes
BB, AA		AABB		<input type="checkbox"/>	<input checked="" type="checkbox"/>	<input type="checkbox"/>	<input type="checkbox"/>	<input type="checkbox"/>	0	<input checked="" type="checkbox"/>	<input type="checkbox"/>	<input type="checkbox"/>	<input type="checkbox"/>	<input type="checkbox"/>	<input type="checkbox"/>	<input type="checkbox"/>	<input type="checkbox"/>	<input type="checkbox"/>	<input type="checkbox"/>	<input type="checkbox"/>	<input type="checkbox"/>	<input type="checkbox"/>
BBBB, Ilaria		Federica		<input type="checkbox"/>	<input checked="" type="checkbox"/>	<input type="checkbox"/>	<input type="checkbox"/>	<input type="checkbox"/>	0	<input checked="" type="checkbox"/>	<input type="checkbox"/>	<input type="checkbox"/>	<input type="checkbox"/>	<input type="checkbox"/>	<input type="checkbox"/>	<input type="checkbox"/>	<input type="checkbox"/>	<input type="checkbox"/>	<input type="checkbox"/>	<input type="checkbox"/>	<input type="checkbox"/>	<input type="checkbox"/>
Dott.s Burgo, Angela Dott.ssa		Angela		<input type="checkbox"/>	<input checked="" type="checkbox"/>	<input type="checkbox"/>	<input type="checkbox"/>	<input type="checkbox"/>	0	<input checked="" type="checkbox"/>	<input type="checkbox"/>	<input type="checkbox"/>	<input type="checkbox"/>	<input type="checkbox"/>	<input type="checkbox"/>	<input type="checkbox"/>	<input type="checkbox"/>	<input type="checkbox"/>	<input type="checkbox"/>	<input type="checkbox"/>	<input type="checkbox"/>	<input type="checkbox"/>
Dott.s Cognome, Anastasia Di		anastasia		<input type="checkbox"/>	<input checked="" type="checkbox"/>	<input type="checkbox"/>	<input type="checkbox"/>	<input type="checkbox"/>	0	<input checked="" type="checkbox"/>	<input type="checkbox"/>	<input type="checkbox"/>	<input type="checkbox"/>	<input type="checkbox"/>	<input type="checkbox"/>	<input type="checkbox"/>	<input type="checkbox"/>	<input type="checkbox"/>	<input type="checkbox"/>	<input type="checkbox"/>	<input type="checkbox"/>	<input type="checkbox"/>
Dott. Giliberti, Gliberto Dott.		giliberto		<input type="checkbox"/>	<input checked="" type="checkbox"/>	<input type="checkbox"/>	<input type="checkbox"/>	<input type="checkbox"/>	0	<input checked="" type="checkbox"/>	<input type="checkbox"/>	<input type="checkbox"/>	<input type="checkbox"/>	<input type="checkbox"/>	<input type="checkbox"/>	<input type="checkbox"/>	<input type="checkbox"/>	<input type="checkbox"/>	<input type="checkbox"/>	<input type="checkbox"/>	<input type="checkbox"/>	<input checked="" type="checkbox"/>

- b. MedITEX Administration è un altro nuovo modulo, che centralizza la gestione degli utenti, dei dati e della manutenzione del database. Permette agli amministratori di creare, cancellare e modificare gli utenti, i loro diritti di accesso e i membri dei gruppi definiti dagli amministratori stessi.

➔ Informazioni dettagliate sono disponibili [qui](#).

- c. Il nuovo modulo MedITEX DocLink permette la rapida e facile importazione di documenti, immagini e di altri file in diverse aree di MedITEX IVF. I file possono essere iniziati a MedITEX DocLink sia attraverso il tasto destroy del mouse che trascinandoli in una finestra aperta di MedITEX DocLink.

➔ Fare click [qui](#) per maggiori dettagli.

## 2) Funzioni generali:

- a. Per mezzo della nuova funzione “Contratti crio e fatturazione” potete creare con pochi click del mouse, contratti relative al materiale crioconservato, fatture, liste di fatture scadute e promemoria. Potete inoltre gestire tali documenti e stamparli.

Status contratto	Scadenze	Persona	ID Paziente	Sesso	Scadenza prossima fattura	n° contratto	Inizio contratto	Contratto	Importo	Metodo pagamento	Materiale contr. crio	Materiale residuo
		Demo*, Jane	2032139	F	20/04/2015	000003	20/04/2015	Demo contract (6-month)	120,00		#Criocarrier: 1; #OOC: 1	#Criocarrier: 0
		Demo*, Jane	2032139	F	12/08/2015	000001	12/02/2015	Demo contract (6-month)	120,00		#Criocarrier: 1; #PN: 1	#Criocarrier: 0

➔ Per apprendere di più su questa importante funzionalità di MedITEX aprire questo [link](#).

- b. Nella nuova sezione “Riassunto terapia”, sono mostrati tutti i dati relative a un paziente o alla coppia. Se l’utente ha i relativi diritti può anche modificare l’aspetto della schermata.

➔ Scoprite di più sul Riassunto terapia [qui](#).

- c. Nell’anagrafica paziente, anamnesi, diagnostica lab e diagnostica strumentale, viene visualizzato il medico che ha in carico la paziente (ovvero il medico che ha per ultimo modificato l’anamnesi).

- d. Un nuovo strumento permette la notifica via SMS. Utilizzando un account Skype è possibile inviare SMS da MedITEX ai pazienti. Questa opzione è stata posta nel menu all’interno del pulsante “Messaggio”.

➔ Fare click [qui](#) per maggiori informazioni.

- e. Il cellulare del paziente è stato aggiunto alla “description box” (campo in grigio).

- f. Gli aborti sono indicate nella overview delle terapie (nella homepage) nella colonna “Bambini”.

- g. Nella finestra di Login sono stati implementati l’auto completamento per il nome utente e la selezione degli utenti.

- h. È possibile impostare per ciascun utente un colore in modo da rappresentare le attività svolte in tutto il programma.

- i. La foto del paziente può essere ingrandita in ogni area del programma con un doppio click.

## 3) Anamnesi:

- a. Nell’anamnesi donna, la sezione dei dati relative alle precedenti gravidanze (gravidanza/para) è stata integrata con i dati relativi agli aborti, agli aborti indotti e alle gravidanze ectopiche.

- b. Sono stati aggiunti altri campi liberi in corrispondenza di:

- Fattori di sterilità della donna.
- Precedenti malattie dell’uomo.
- Fattori di sterilità per l’uomo.

- Tutti I campi hanno l'opzione di auto completamento.
- "Report medico / Commenti".

c. Sono state aggiunte e modificate opzioni nella sezione "Mestruazione" in "Anamnesi estesa".

d. Nella anamnesi maschile, nella sezione "anamnesi estesa" in corrispondenza del trattamento effettuato è possibile adesso inserire solamente l'anno per i trattamenti anti infiammatorio, ormonale e chirurgico.

#### 4) Campi liberi QM:

a. Ciascun utente può scegliere nei campi liberi QM, quali colonne debbano essere visualizzate. La configurazione di ciascun utente è salvata individualmente. È possibile aggiustare le colonne premendo il pulsante alla sinistra dell'intestazione.

b. L'opzione che permette di aggiungere un commento vocale sarà sempre disponibile nella finestra del campo QM.

c. Premendo il simbolo del fulmine verranno riempiti sia il campo relativo alla data che quello relativo all'orario di inizio.

Data	Inizio
01/04/2014	

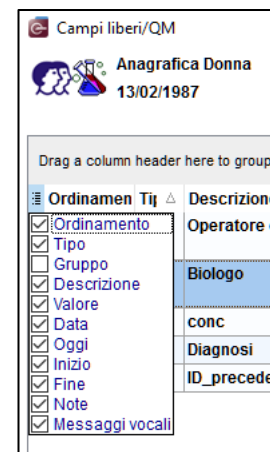

#### 5) Sicurezza dei dati:

Sono state implementate tre complesse funzionalità per assicurare l'affidabilità, la confidenzialità e la sicurezza dei dati.

a. **Blocco dei dati.** Per prevenire cancellazioni accidentali o deliberate di dati è possibile adesso bloccare dati singoli, intere terapie ed aree. Lo sblocco dei dati può essere fatto attraverso l'inserimento della password della person che li ha bloccati. È possibile bloccare i dati premendo la freccia accanto al pulsante del campo QM. Per bloccare l'intera terapia è necessario invece premere questo pulsante .

➔ Maggiori informazioni sono disponibili [qui](#).

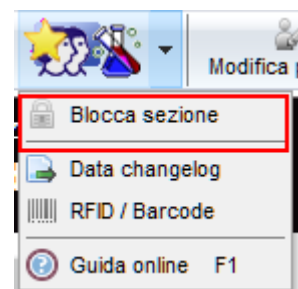

b. **Log delle modifiche.** Grazie ai log delle modifiche è possibile vedere le modifiche che sono state fatte. È possibile accedere a questa funzionalità da qualsiasi pulsante del campo QM. Le modifiche sono mostrate sotto forma di lista e sono presenti le seguenti informazioni:

- Data della modifica;
- Nome dell'utente;
- Nomi dei campi in cui sono stati cambiati dati;
- Nome della sezione;
- Data della registrazione originale.

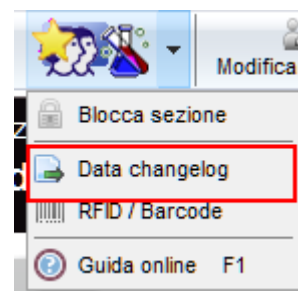

Sono registrate le ultime cinque modifiche. Nel caso in cui ci sia una sesta modifica, la più vecchia sarà cancellata. Il numero delle modifiche da registrare può essere impostato su Sistema -> Configurazione -> Impostazioni -> Sistema -> Funzioni -> Generale.

➔ Le modifiche effettuate dall'utente di servizio "ivf" non sono mai documentate. Per garantire la completa sicurezza dei dati, si raccomanda di bloccare "ivf" in MEDITEX Administration

rimuovendo tutti i diritti ad esso assegnati. Quindi ciascuna persona che usa il software deve avere il suo account creato da un amministratore.

→ Maggiori informazioni su questo argomento possono essere trovate [qui](#).

- c. **Gestione dei diritti.** Un'importante estensione del sistema MedITEX system è la gestione dei diritti. L'utente con privilegi di amministratore può adesso modificare i diritti per visualizzare, leggere e/o modificare informazioni per i diversi utenti o gruppi di utenti. Questo per tutte le aree di MedITEX.

→ Qui è possibile apprendere come assegnare tali diritti ai vari utenti: [MedITEX Administration](#).

## 6) Analisi seminale:

- a. Nella morfologia è stato aggiunto il campo "difetti multipli".
- b. Se la checkbox per un donatore di sperma è selezionata, questa informazione è resa disponibile nella colonna "Metodo di raccolta".
- c. **Doppio witnessing.** Dopo aver inserito tutti i dati del doppio witnessing ed essere passati alla pagina "Risultati", i valori del doppio witnessing vengono bloccati automaticamente. Se i risultati sono corretti (tutti semafori verdi), i risultati sono acquisiti e la conta è contemporaneamente inserita nel log delle modifiche. Se la conta non è stata accettata (almeno un semaforo rosso), verrete informati che la conta deve essere ripetuta. Anche il tentativo fallito è registrato nel log delle modifiche.

→ Ulteriori informazioni sono disponibili [qui](#).

## 7) Donazione:

- a. La sezione dedicate al **donatore di sperma** è stata completamente rivista ed espansa con le caratteristiche personali del donatore ed altri dati e funzioni. Nella gestione della paziente è possibile adesso trovare un nuovo campo evidenziato in verde. Fate click su di esso per avere informazioni sulla donazione.
- b. (Solo nella versione per il Regno Unito!) Sono stati impostati gruppi etnici nella persona e nel donatore: bianco britannico, bianco irlandese, altri bianchi, indiano, pachistano, bangladeshi, cinese, altri asiatici, nero caraibico, nero africano, altri neri, bianco e asiatico, bianco e nero caraibico, bianco e nero africano, altri mix, altri gruppi etnici.

→ Ulteriori informazioni sulle funzionalità relative alla donazione di sperma sono disponibili [qui](#).

- c. Lo sblocco automatico dei campioni di liquido seminale avviene se l'immagazzinamento supera 180 giorni, HEP B, C, TPHA e HIV sono negativi. In caso contrario i campioni sono bloccati per la durata della quarantena. Il periodo di quarantena (180 giorni di default) può essere modificato nelle impostazioni del programma.

## 8) Transfer:

- a. Nella maschera del transfer può essere documentato una data addizionale di transfer. Questa data si trova anche in Report editor in corrispondenza di Terapia -> Transfer. Questa data non è collegata agli embrioni. La data ad essi legata è solo la prima data del transfer.

Transfer	
Data transfer	17/03/2016 08:00
Data 2° transfer	21/03/2016

## 9) RFID/Barcode:

- a. I codici esistenti possono essere collegati al materiale. Un tasto attiva la funzione di "scan": è così possibile leggere un barcode ed assegnarlo ad un materiale.
- b. Gli utenti che utilizzano la tecnologia RFID possono effettuare automaticamente il log in MedITEX:

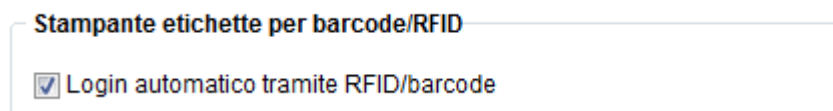

## 10) Diagnostica Lab:

- a. È stata introdotta la funzione "Inserimento multiplo" anche per l'uomo.
- b. È stata introdotta la possibilità di inserire risultati relative a campioni che non abbiano parametri predefiniti (opzione "Altro" del pulsante "Nuovo campione").
- c. Nella barra di menu dell'area Diagnostica Lab è stato inserito un nuovo pulsante "**Ordine lab**". Con questa funzione è possibile leggere il numero del campione utilizzando un barcode reader e creare il corrispondente ordine per il laboratorio.
- d. È possibile creare nuovi ordini nella finestra che si apre, inserire il numero di ordine e, se necessario, un commento. Le altre colonne vengono cancellate automaticamente.

## 11) Crio:

È stato aggiunto il nuovo campo "Conservato da" per assicurare l'accurata documentazione dei campioni.

## 12) Report editor:

- a. È possibile adesso creare liste ed analisi per vedere se i documenti sono già disponibili e qual è lo status assegnato ad essi. Queste informazioni possono essere trovate in Report editor sotto "Amministrazione" -> "Documenti."
- b. I template delle lettere possono adesso essere modificati direttamente in Report come nelle impostazioni del programma utilizzando questo tasto:

## 13) Terapia:

- a. È stato inserito un nuovo campo libero "Gruppo randomizzazione" in "Nuova terapia" sotto il campo "ID indagine".
- b. È stato inserito un nuovo tasto "Esame" nella barra di menu della sezione terapia. Premendolo si aprono gli esami più recenti. Se invece si preme sulla freccia accanto al tasto è possibile selezionare i più vecchi in ordine cronologico.
- c. Inoltre, nella barra di menu della sezione terapia, è stato aggiunto il nuovo tasto "Anamnesi". Con questo tasto è possibile aprire l'ultima anamnesi.

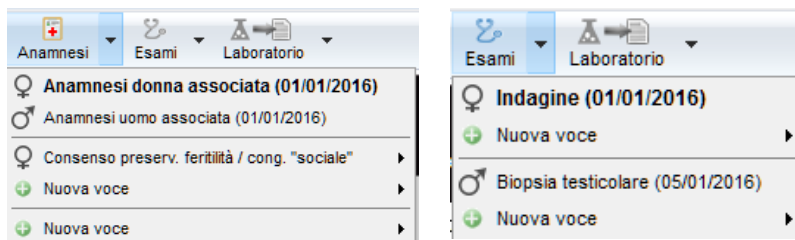

#### 14) Gravidanza:

- È possibile adesso documentare separatamente le ecografie relative alla gravidanza. Nella sezione "Ecografia" della gravidanza avete a disposizione un altro modo per documentare le ecografie relative ad una terapia settimana per settimana.
- Se è stata determinata una gravidanza biochimica, ma non è stata determinata alcuna gravidanza clinica ("No gravidanza") sarà mostrata una nuova informazione nella panoramica del ciclo: "No (Biochem)".

#### 15) Farmaci:

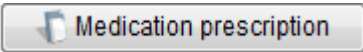
- È stato aggiunto il campo "Codice farmaco" nella sezione "Farmaci" nelle impostazioni.
- Prescrizione Farmaci.** È adesso possibile prescrivere immediatamente nuovi farmaci subito dopo la loro registrazione o durante la pianificazione del trattamento. È sufficiente utilizzare il tasto dedicato nella maschera dei farmaci: 

- La gestione dei farmaci è stata resa più semplice con l'aggiunta del pulsante "Templates farmaci". Con esso è possibile creare un template da farmaci esistenti o salvare il template per future prescrizioni.

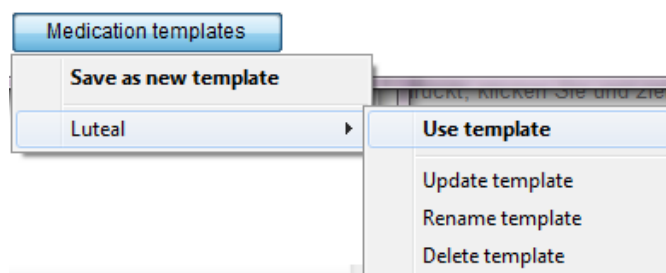

#### 16) Traduzioni:

- Nella versione inglese sono stati cancellati o modificati alcuni nomi. Cancellati: Nose, Shoe size, Bra size, Forehead, Nose shape, Amblyopia, Dress style. Modificati : occupation -> learned profession, bank code -> sort code, family status -> marital status, Therapie -> Cycle, Spermogram -> Semen analysis.

---

### Bugs risolti

---

#### 1) **Generale:**

- È stata migliorata la reattività generale del programma..

#### 2) **Cicli:**

- È stata aumentata la velocità di trascinarsi con CTRL +.
- Sono stati corretti i problemi di trasferimento dei dati inseriti per i farmaci.
- È stato introdotto un controllo quando viene modificata la modalità di fatturazione per un paziente diversa da quella nel ciclo singolo e nella anamnesi.

#### 3) **Crio:**

- È stato risolto il problema che si verificava aprendo i campi QM nello storico del Crio storage.
- È stato corretto il trasferimento di posizione di stoccaggio di un campione nel Crio Ando.

#### 4) Campi liberi QM:

- a. La lista dei materiali è estratta in ordine alfabetico.
- b. Le query con campi QM che hanno un ora di inizio più tarda rispetto all'ora di fine mostrano adesso il risultato corretto. Sono nella lista anche gli orari.

#### 5) Doppio witnessing:

- a. Sono consentiti numeri decimali nei campi relative alla conta. Nel campo dedicato a WHO A è possibile inserire 0.
- b. La concentrazione viene ricavata solo se sono state inserite entrambe le conte e se esse sono corrette.
- c. È possibile selezionare un membro dello staff per eseguire la conta.

#### 6) Report editor:

- a. Sono stati aggiunti i campi "Somma delle cellule scongelate" e "Inizio stimolazione pianificato".

#### 7) Coltura:

- a. Il giorno di scongelamento può essere impostato manualmente al giorno 0.
- b. Alcuni termini sono stati modificati.
- c. La ragione per l'interruzione dell'"Arresto allo stadio pronucleare" è adesso accettata.
- d. È stata corretta la allocazione degli ovociti nell'incubatore.

#### 8) Gravidanza:

- a. Nel calcolo della gravidanza nei cicli da scongelamento e tenuta di conto l'esatta età degli embrioni.

#### 9) Plausibilità:

- a. Risolto il problema che si verificava durante la visualizzazione dei messaggi di plausibilità.

#### 10) Ecografia:

- a. È mostrata nell'anteprima l'intera immagine relativa all'ecografia.

#### 11) Donazione:

- a. L'ID anonimo del donatore è indicato nella sezione "Informazioni donatore" nella panoramica del ciclo e in "Terapie e spermogrammi associati" nella coltura. L'ID è visibile solo se è stato creato per il paziente e se l'opzione è impostata nelle impostazioni di sistema (Sistema -> Configurazione -> Impostazioni -> Sistema -> Funzioni -> Donazione).
- b. Modifiche alla "visibilità" dell'area di donazione per ciascun paziente.

#### 12) Solo per l'Italia:

- a. È possibile trasferire fino a cinque embrioni.