

Caratteristiche

1) Pagina Principale

a. Informazioni trattamento ovociti nell'overview dei cicli

Una nuova colonna rende visibili ulteriori dettagli sul trattamento.

Ciclo	Terapie programmate (3)	Info trattamento ovociti	Partner	Met. Racc. Sper	Stimolazione	Pri	Fai	Tri	Ciclo	Crio	GR	Bambini	RETE	Te.	An.	Pro.	Note
	Inizio	FET ex ICSI	DEMO, John	Nessuna selezi					TH 04/04/2016: 5 Ovo	ET 07/04/2016: 2							
	Trattamento	FET ex IVF	DEMO, John	None selected					TH 04/04/2016: 5 Ovo	ET 08/04/2016: 2							
	Info trattamento ovociti	Eggs only freeze all	DEMO, John	Nessuna selezi				coi	PU 08/04/2016: 4 Ovo		4 OOI						
	Donazione	Fresh IVF	DEMO, John	Nessuna selezi					PU 01/11/2015: 5 Ovo	ET 05/11/2015: 2		3 CA IU					
	Aggiungere misure	FET ex IVF	DEMO, John	Nessuna selezi					TH 12/10/2015: 2 Emb	ET 14/10/2015: 1		2 CA IU 1					
	Fatturazione:	FET ex IVF	DEMO, John	Nessuna selezi					TH 12/10/2015: 2 Emb	ET 14/10/2015: 1		2 CA IU 1					
	Partner	Fresh IVF freeze all	DEMO, John	Nessuna selezi	30/06/2015 4d			Br:	Insem. (eterologa) 30/06/2015			Nessur					
	Sperma (raccolta pianificata sperma)	Fresh IVF	DEMO, John	Eiaculato					PU 18/03/2015: 2 Ovo			2 EMI; Nessur					
	Stimolazione	Fresh IVF	DEMO, John	Nessuna selezi	14/05/2015 6d			Go	PU 20/05/2015: 3 Ovo	ET 24/05/2015: 1		1 EMI					
	Prof. Stim.	Fresh IVF	DEMO, John	Eiaculato					Insem. (omologa) 15/05/2015								
	Farm. Stim.	Mix of fresh and thawed egg	DEMO, John	Eiaculato	11/05/2015 4d				PU 15/05/2015: 3 Ovo	TH 14/05/2015: 1		1 CA IU 1					
	Triggering	Fresh IVF	DEMO, John	Nessuna selezi	03/05/2015 8d ult			Br:	PU 13/05/2015: 4 Ovo	ET 16/05/2015: 1		1 OOI; 1 CA IU 1 [1]					
	Farm. Trig.																
	Ciclo																
	Giorno ET																
	Crio																
	GR (Gravidanza)																
	Bambini																
	RETE																
	Ciclo (stato ciclo)																
	An. (Stato Anamnesi)																
	Pro. (prospectivity)																
	Note																

Per esempio: la colonna "FET ex ICSI" identifica uno scongelamento di embrioni che erano stati precedentemente trattati con ICSI.

Se nella finestra di creazione di un ciclo ICSI sono selezionate le opzioni "Preservazione fertilità" o "Congelamento ovociti" e tutti gli embrioni sono quindi stati congelati nella colonna "Info trattamento ovociti" comparirà "Fresh ICSI freeze all".

DEMO, Jane ID: 2032139 Nato il: 12/09/1979 (36) Fatturazione: Pagante/ass. pr		DEMO, John ID: 2032140 Nato il: 05/08/1975 Fatturazione:	
Overview Inizio: 04/04/2016 Tratt.: Scong/transfer...	Pick up Inizio: 04/04/2016 Tratt.: Scong/transfer...	Coltura N. Ov.: 2 n. 2PNs: 2 n. Emb: 2	Transfer 07/04/2016 00:00 #Emb: 2
Overview terapia Tratt.: ICSI [Scong/transfer da scong.] # Emb.: 0 [2] Data UM: 04/04/2016 Info trattamento ovociti: FET ex ICSI Indicazioni generali: 273* Fattore multiplo femminile Protocollo: Med. a lungo termine Pianif. raccolta seme: Nessuna selezione Pianif. misure aggiuntive: Indicazione PBD: Indicazione PBD: Note			

Questa informazione è anche visibile nell'overview del ciclo e può essere esportata con l'utilizzo di Report Editor.

b. Moduli Consensi

Tutti i consensi obbligatori di uno specifico gruppo possono essere aggiunti con un click.

2) Maschera di Laboratorio

La finestra relativa al laboratorio è stata riorganizzata con l'aggiunta di una nuova area chiamata "Status Approvazione". I nuovi risultati di laboratorio possono essere approvati o sottoposti all'attenzione di qualcuno.

Quando viene selezionata l'opzione Attenzione è possibile inserire il medico a cui è necessario sottoporre il risultato dell'esame.

Nella sezione Diagnostica Laboratorio in cui sono elencati tutti gli esami comparirà, nella riga dell'esame corrispondente, l'icona dell'attenzione e il nome del medico interessato.

Data	Tipo	Gruppo	ID Campione	Parametro	Abbreviazione P	Valore	Unità	Medico	Status approvazio	Attenzione per	Allegato
01/08/2016	Ormoni	Generale		FSH	FSH	5	miU/ml	BB, AA	⚠	Minù, Signora Dott.	
21/05/2015	Genetica	Genotipo	3	Fattore V Leiden	FVL	eterozigote					
21/05/2015	Genetica	Genotipo	3	MTHFR	MTHFR	normale					

Dall'icona "Laboratorio" presente nel barra menù è possibile aprire l'overview di laboratorio. Questa overview viene filtrata automaticamente quando viene aperta: saranno visualizzati i risultati degli esami di laboratorio nuovi, non approvati o sottoposti all'attenzione dell'utente che sta utilizzando il programma in quel momento delle ultime due settimane.

Ricevuto il	ID Camp. (n)	Paziente	ID Paziente	Tipo	Gruppo	Status risu	Parametro	Abbreviaz	Valore	Unità	Medico	Status app	Attenzion
01/08/2016		DEMO, Jane	2032139	Ormoni			FSH	FSH	5	miU/ml	BB, AA	⚠	ivf, ivf
08/08/2016		DEMO, John	2032140	Ematologia	Coagulazione		Epatite B	EPA-B	negativo	1000/ml	ivf, ivf		
01/08/2016		DEMO, Jane	2032139	Chimica clinica			Bilirubina	BILI	5	mg/dl	ivf, ivf		
02/08/2016		DEMO, John	2032140	Ormoni			Testosterone-totale	TESTG	5	ng/ml	ivf, ivf		

La data di ricezione è l'effettiva data di creazione dell'esame, nel campo "Data ricezione da" viene automaticamente inserita la data di due settimane precedenti alla data corrente. E' possibile poi effettuare una ricerca in base a data, ID campione e status dell'approvazione per trovare l'esame/i desiderati.

A tutti i risultati selezionati dall'overview è possibile dare uno status aprendo il menù a tendina con il tasto destro del mouse.

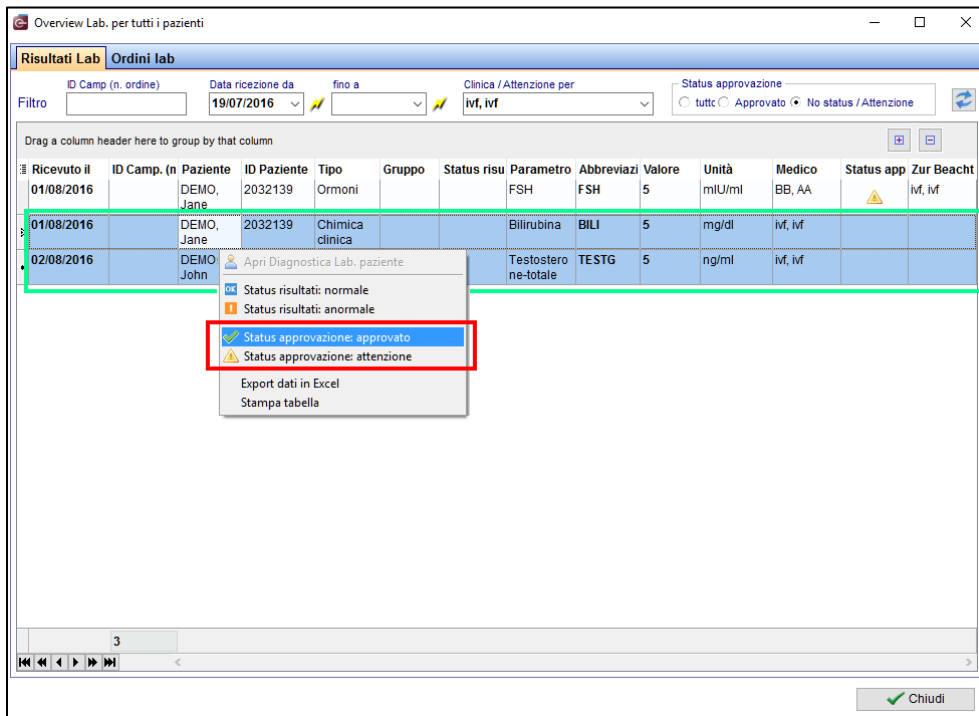

3) Lista dei Centri PMA

Sono stati aggiunti nuovi campi alla lista come ad esempio l'indirizzo mail o il numero telefonico.

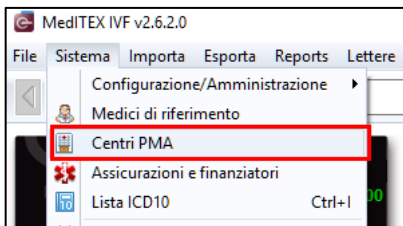

4) MedITEX Scheduler

Le impostazioni per la definizione degli orari di lavoro (piani di lavoro) sono stati completamente riorganizzate. Per ulteriori informazioni visitare la MedITEX WIKI:

http://wiki.meditex-software.com/index.php?title=Editor_Orari_di_lavoro

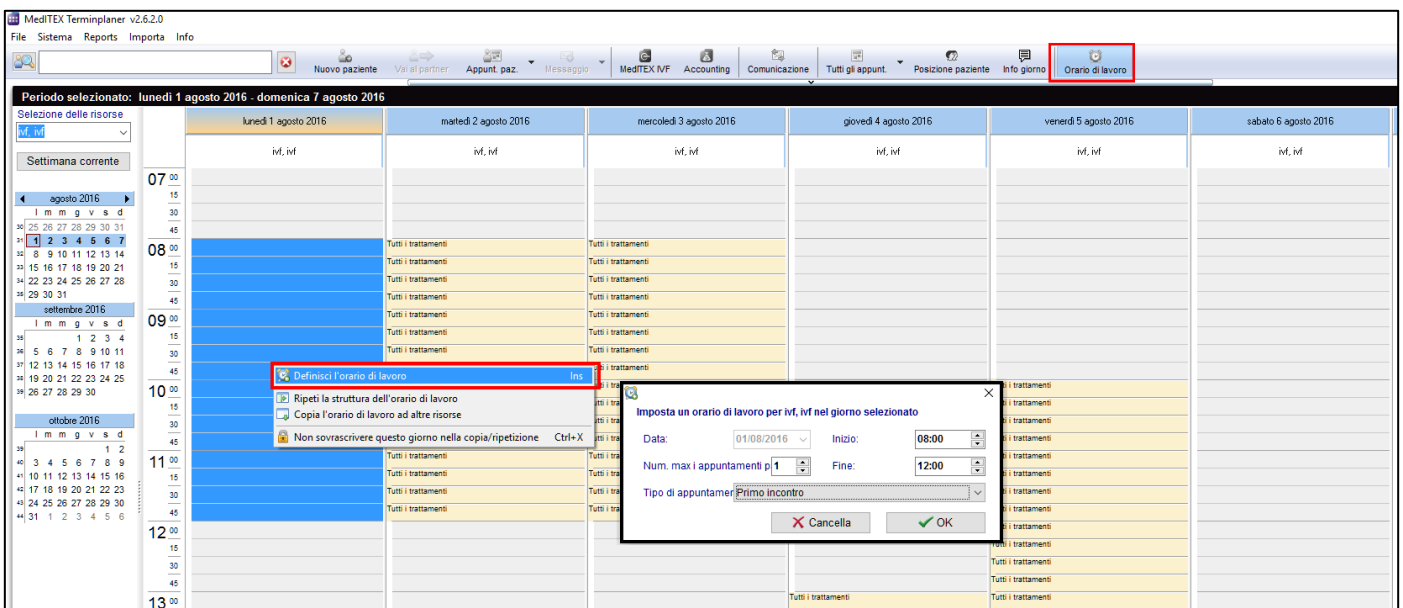

MediTEX Terminplanner v2.6.2.0
 File Sistema Reports Importa Info

Nuovo paziente Val partner Appunt. paz. Messaggio MediTEX IVF Accounting Comunicazione Tutti gli appunt. Posizione paziente Info giorno **Orario di lavoro**

Periodo selezionato: lunedì 1 agosto 2016 - domenica 7 agosto 2016

Selezione delle risorse: **iv, ivf**

Settimana corrente

agosto 2016
 I m m g v s d
 25 26 27 28 29 30 31
 1 2 3 4 5 6 7
 8 9 10 11 12 13 14
 15 16 17 18 19 20 21
 22 23 24 25 26 27 28
 29 30 31

settembre 2016
 I m m g v s d
 1 2 3 4
 5 6 7 8 9 10 11
 12 13 14 15 16 17 18
 19 20 21 22 23 24 25
 26 27 28 29 30

ottobre 2016
 I m m g v s d
 1 2
 3 4 5 6 7 8 9
 10 11 12 13 14 15 16
 17 18 19 20 21 22 23
 24 25 26 27 28 29 30
 31 1 2 3 4 5 6

	lunedì 1 agosto 2016	martedì 2 agosto 2016	mercoledì 3 agosto 2016	giovedì 4 agosto 2016	venerdì 5 agosto 2016	sabato 6 agosto 2016
07:00	iv, ivf	iv, ivf	iv, ivf	iv, ivf	iv, ivf	iv, ivf
08:00	Primo incontro Tutti i trattamenti	Tutti i trattamenti	Tutti i trattamenti			
09:00	Primo incontro Tutti i trattamenti	Tutti i trattamenti	Tutti i trattamenti			
10:00	Primo incontro Tutti i trattamenti	Tutti i trattamenti	Tutti i trattamenti			
11:00	Primo incontro Tutti i trattamenti	Tutti i trattamenti	Tutti i trattamenti			
12:00	Primo incontro Tutti i trattamenti	Tutti i trattamenti	Tutti i trattamenti			

Ins
 Del

 Ctrl+X

Copiare l'orario di lavoro per ivf, ivf:

Copia: Giorno Periodo

Da: 01/08/2016

Fino: 31/07/2017

Per risorse: ivf, ivf

Caratteristiche

1) Finestra di inserimento Standard

a. Attenzione

Tutte le finestre, in cui il check su “Attenzione” è inserito, verranno mostrate nella finestra aggiuntiva che si apre al momento della ricerca del paziente.

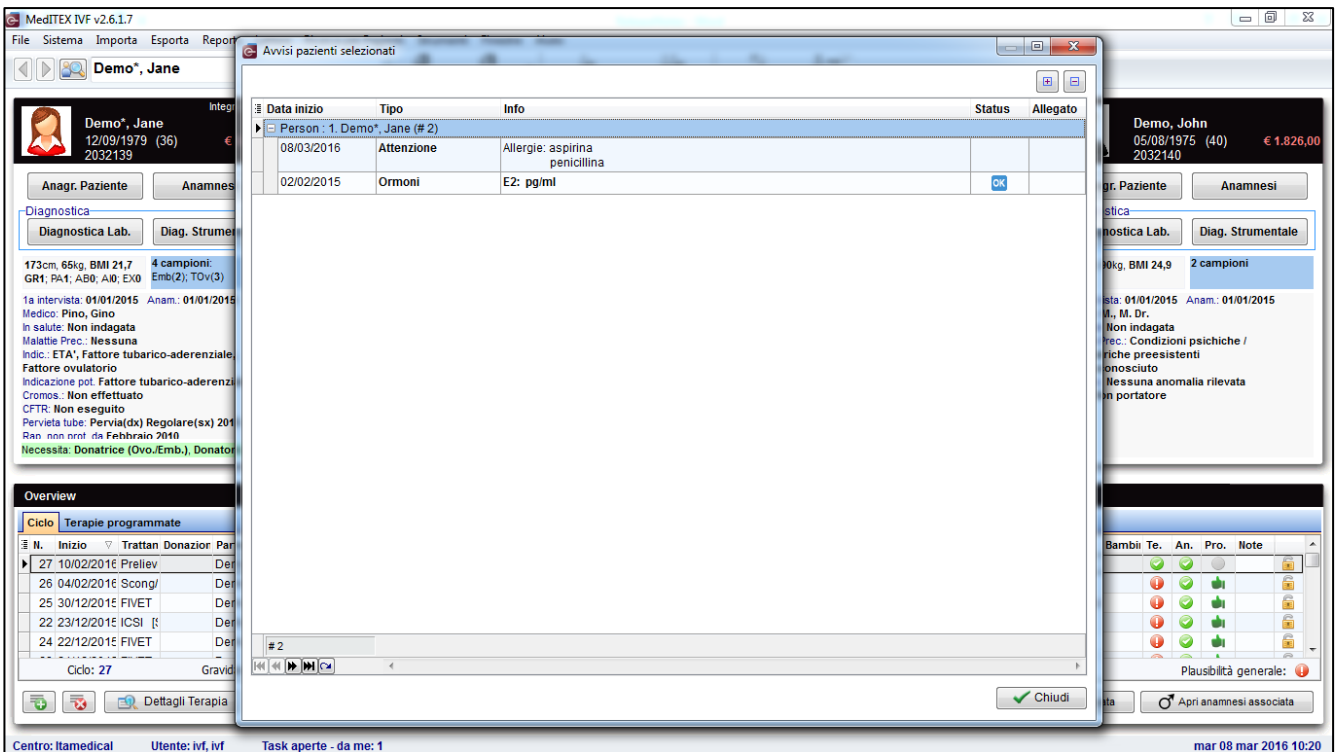
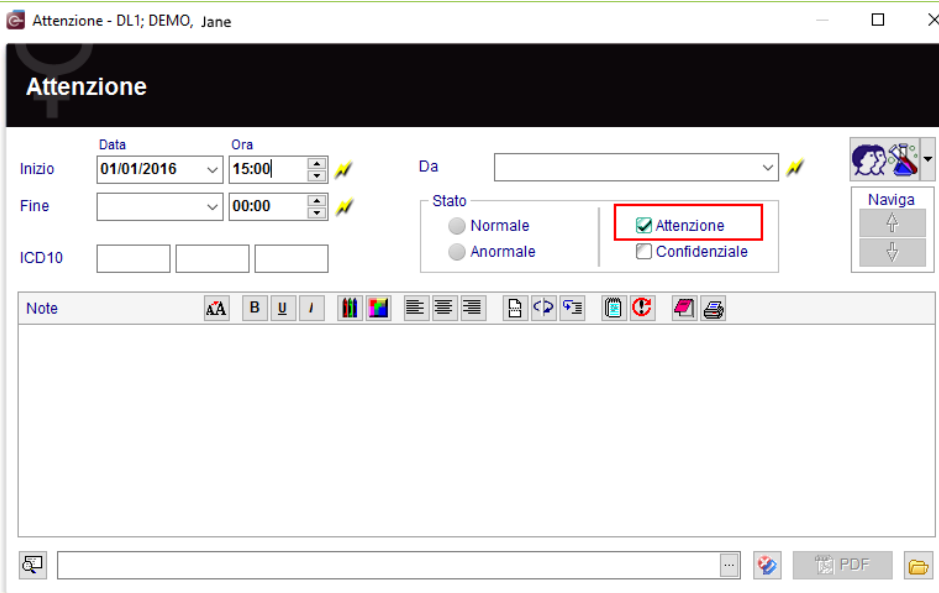

b. Informazioni confidenziali

La nuova opzione "Confidenziale" è visibile per gli utenti che hanno i diritti. Solo gli utenti che li possiedono possono vedere e aprire le voci in cui è presente l'opzione "Confidenziale".

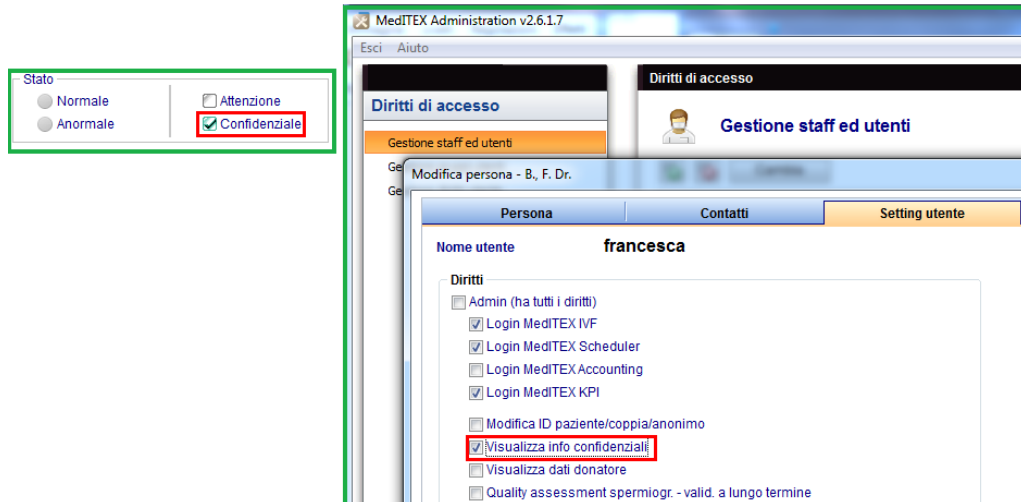

c. Nuove informazioni dalla finestra principale

Dalla finestra principale nella sezione "Messaggi", si possono inserire e rendere visibili delle informazioni (solo quelle che sono state gestite nelle impostazioni possono essere visibili nella finestra principale).

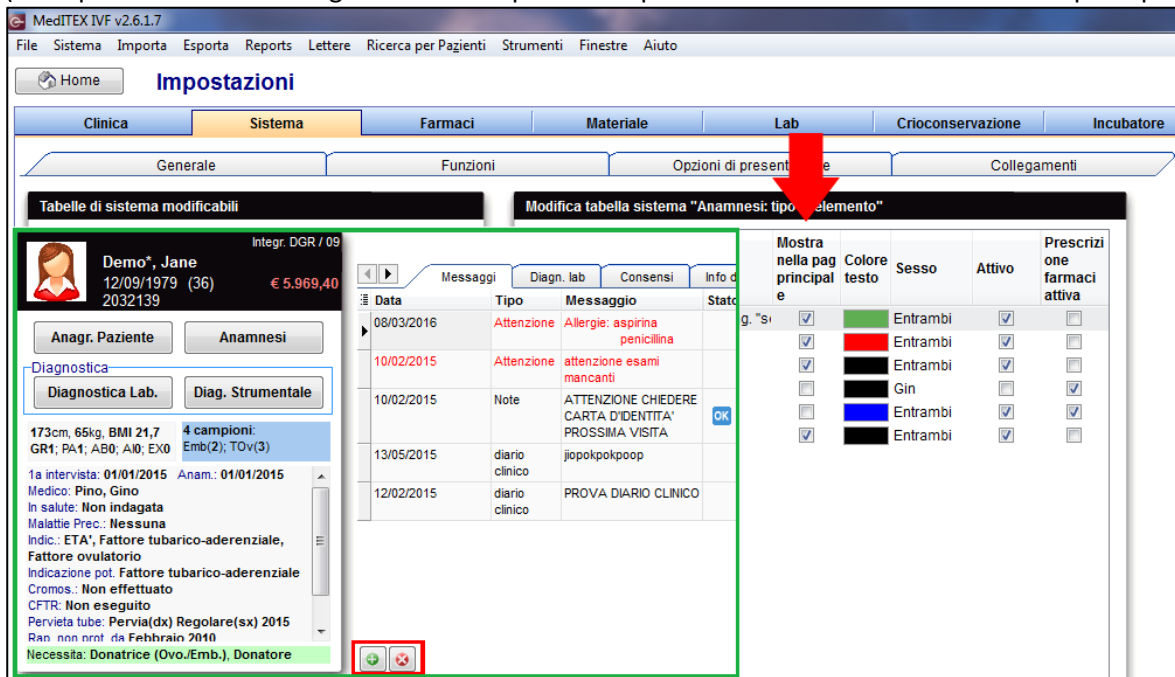

d. Voci consultabili direttamente dalla finestra del ciclo

Tutte le informazioni sono accessibili all'interno del ciclo nella barra degli strumenti.

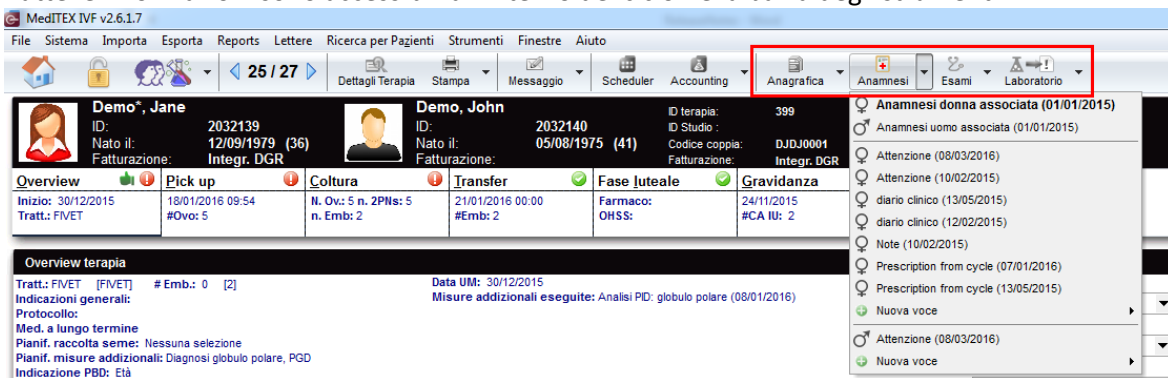

2) Ciclo

a. Pianificazione

Raggruppamento dei templates

I Templates possono essere raggruppati, permettendo così di avere una visione e un accesso più immediato agli stessi.

Copia dei dosaggi

Cliccando in una cella in cui il dosaggio è già inserito è possibile, tenendo premuto Ctrl e un'altra cella nella stessa linea, copiare il valore del dosaggio dalla prima cella per tutte le successive fino all'ultima selezionata (come nella parte di stimolazione relativa al ciclo).

Aggiunta di un farmaco

Facendo doppio click nel nome di un farmaco, è possibile scegliere un farmaco differente nella stessa area di applicazione.

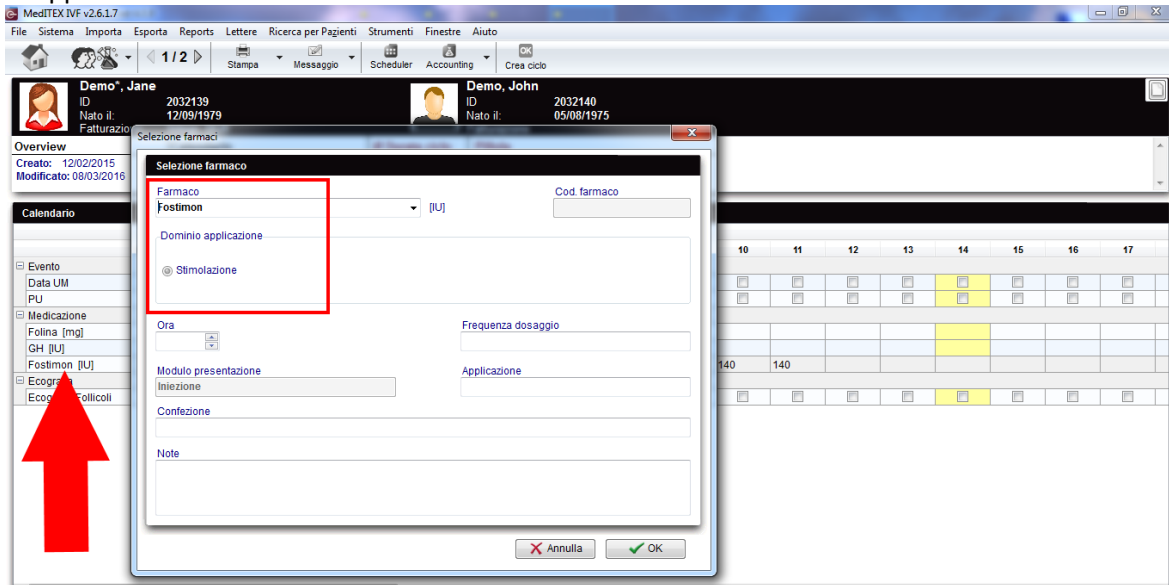

Inserimento nel ciclo di tutti i farmaci

Quando si genera un ciclo, il farmaco che non ha valori di dosaggio, viene comunque inserito nell'overview del ciclo.

Piano terap.																		
rescritt	Frequenz	1	2	3	4	5	6	7	8	9	10	11	12	13	14	15	16	17
Evento																		
Data UM																		
PU																		
Medicazione																		
Follina [mgi]																		
GH [IU]																		
Fostimon [IU]			150	150	150	150	150	150	150									

b. Overview del ciclo nella finestra principale

Nuove colonne sono state aggiunte alla griglia dell'Overview del ciclo nella finestra principale.

	Met. Racc. Sperm	Stimolazione	Prot. Stim.	Farm. Stim.	Trigger Farm. Trig.	Ciclo	Crio	GR	Bambini	Te.	An.	Pro.	Note
27 10/02/2016						Rimozione 10/02/2016							
26 04/02/2016	Scong/					TH 04/02/2016: 2 Emb							
25 30/12/2015	FIVET					PU 18/01/2016: 5 Ovo ET 21/01/2		2 CA	IU				
22 23/12/2015	ICSI					PU 21/12/2015: 7 Ovo TH 23/12/2		1 PN					
24 22/12/2015	FIVET					TH 22/12/2015: 2 Ovo							

f. Monitoraggio gravidanza

E' disponibile ora un nuovo trattamento: "Monitoraggio gravidanza".

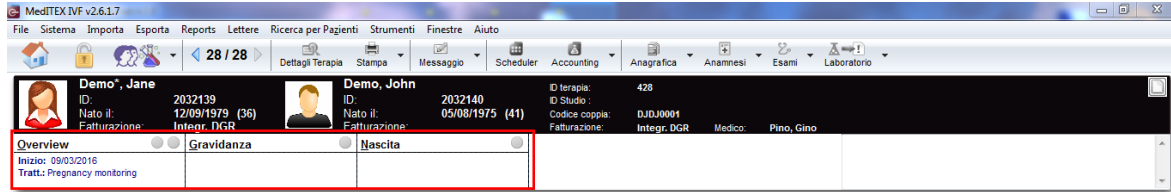
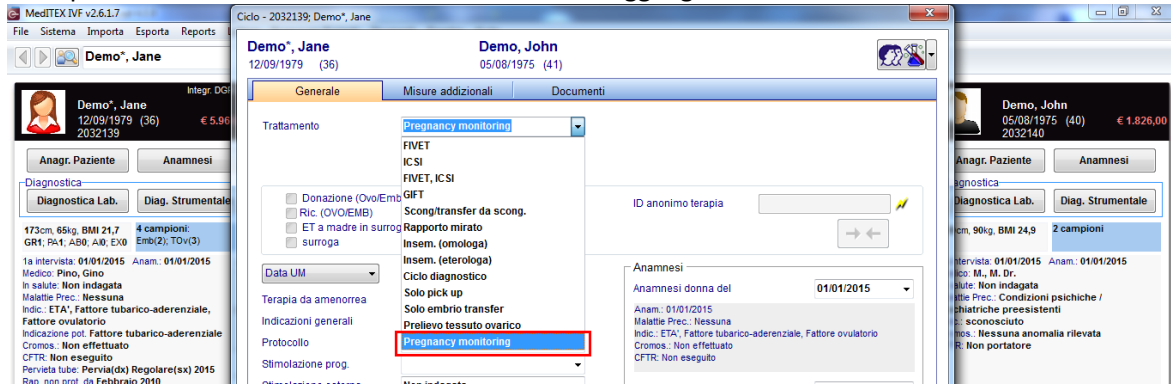

3) Overview di Laboratorio

Dalla finestra principale è possibile aprire un overview di tutti I risultati di laboratorio per tutti i pazienti.

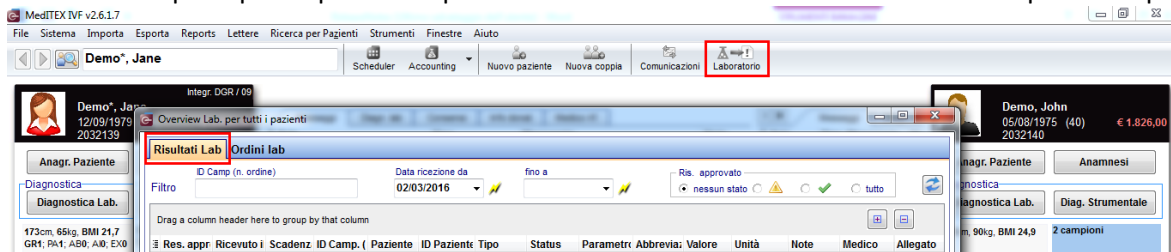

4) Esportazione in Excel

Tutte le tabelle (griglie) possono essere esportate cliccando sulla griglia e premendo il tasto destro.

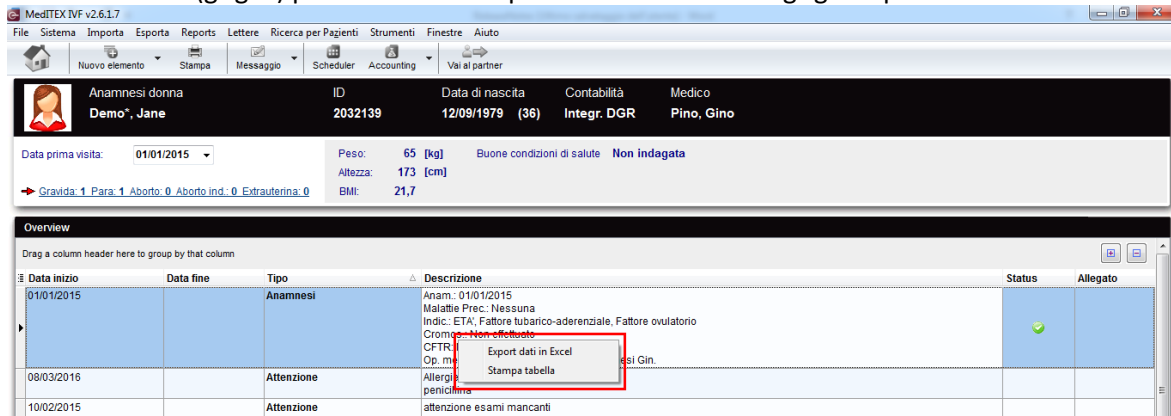

5) Mandare file per e-mail

Nella sezione documenti in Anagrafica, è possibile creare una nuova e-mail nel menù di scelta rapida se è installato un client di posta elettronica.

6) Coppie dello stesso sesso

In Anagrafica → Partnership è possibile creare un collegamento tra due donne. Nella schermata principale è possibile accedere alle informazioni del partner cliccando sul riquadro sulla destra.

7) Criteri di ricerca Pazienti

I criteri per la ricerca dei pazienti possono essere cambiati. I valori predefiniti possono essere definiti nelle impostazioni.

8) Gestione dei contratti Cryo

È possibile definire il tempo utile per le prime fatture nelle impostazioni o nei contratti. Questo è utile per tutti quelli che coprono il primo periodo di conservazione/stoccaggio con una fattura separata di congelamento/ciclo. Le cliniche che usano MedITEX Accounting, possono attivarlo per le fatturazioni relative alla cryo.

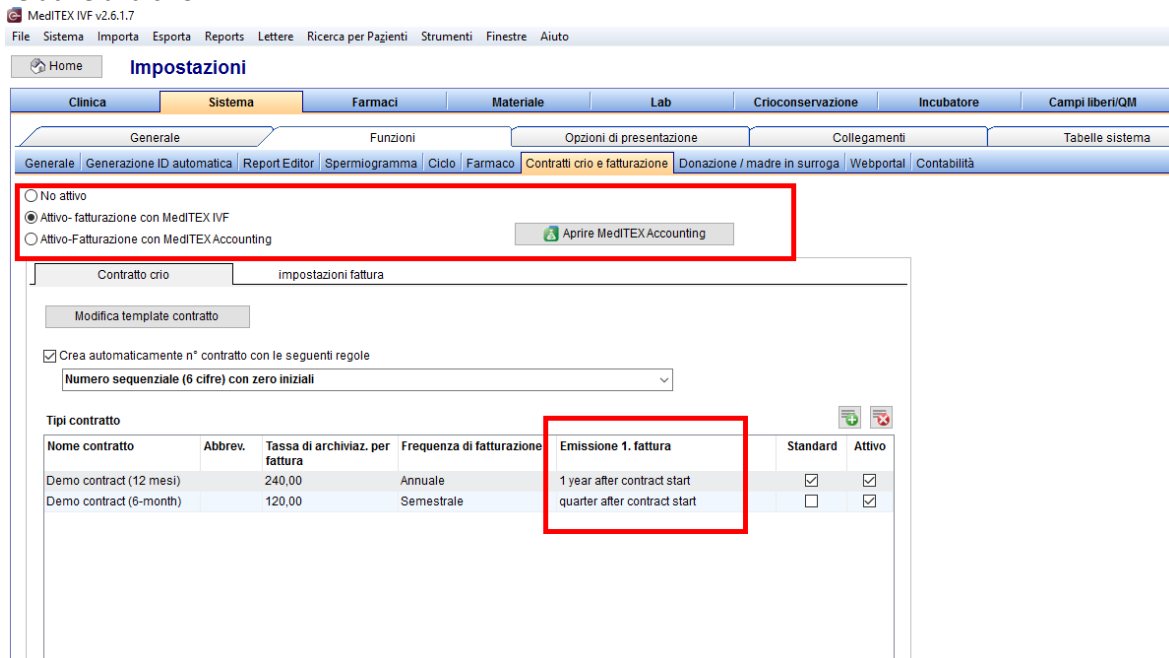

E' disponibile una nuova modalità di creazione della numerazione delle fatture utilizzando l'abbreviazione del tipo di contratto e per ogni abbreviazione un numero sequenziale.

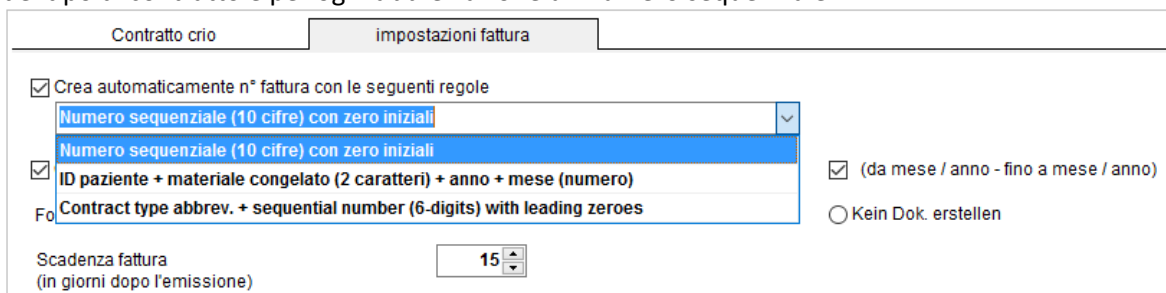

9) Consensi

Consenso amministrativo: un template di un consenso può essere assegnato a diversi gruppi.

Gli utenti possono creare più consensi per un paziente nello stesso momento, grazie alla selezione multipla nella finestra di creazione o attraverso l'opzione "Aggiungere tutti i consensi obbligatori".

Ogni consenso può essere legato a un ciclo specifico.

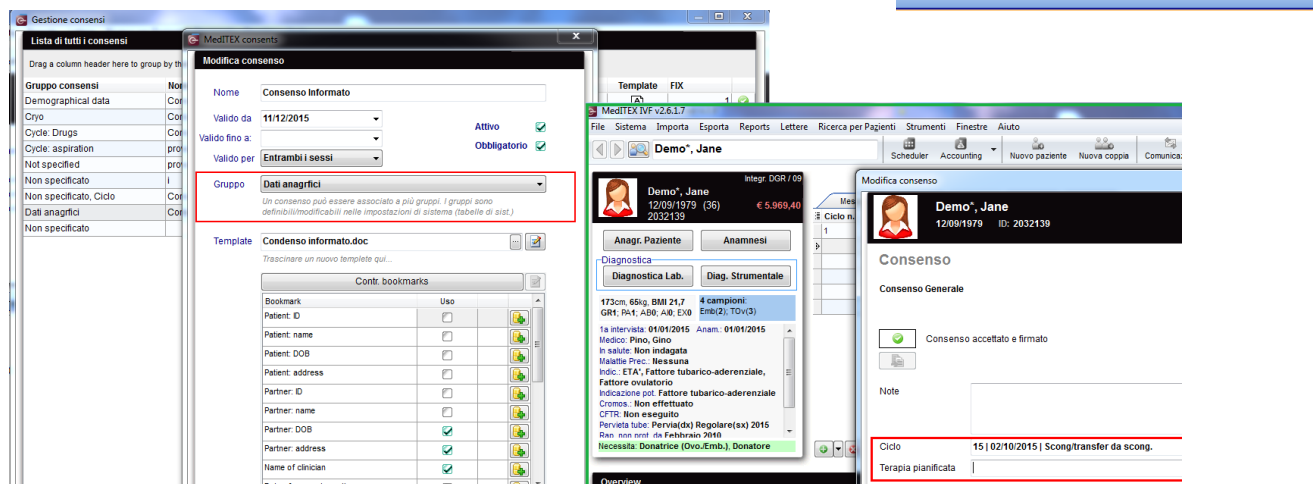

10) Registro delle modifiche

La visualizzazione del registro delle modifiche è stato rivista.

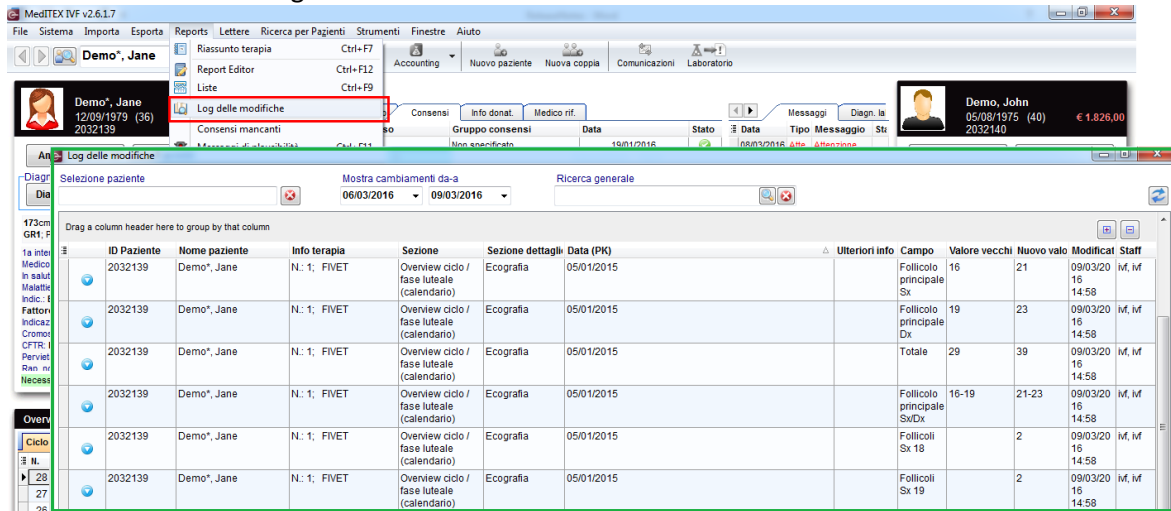

11) MedITEX Doc Link

E' possibile importare una serie di file di diversi pazienti nello stesso momento. Per utilizzare questa funzione, tutti i file devono essere in un'unica cartella nominati con l'ID paziente corretto.

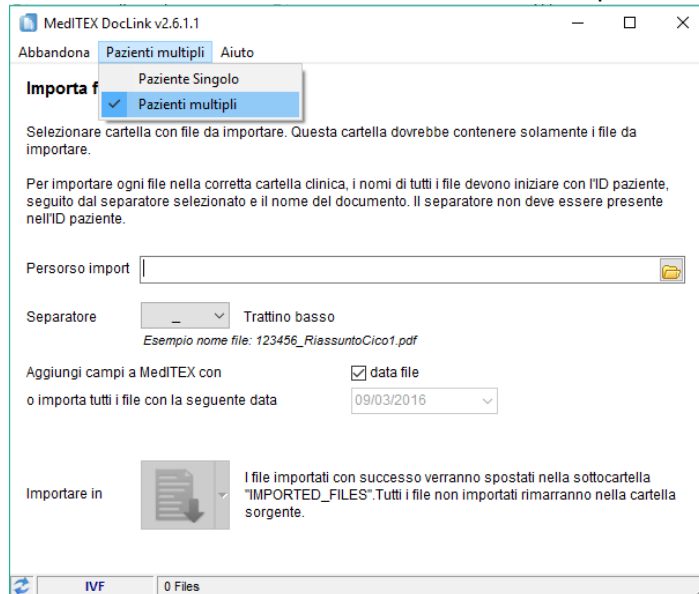

12) MedITEX KPI

La tabella dettagli è stata estesa con due colonne in più per visualizzare i valori assoluti e i totali.

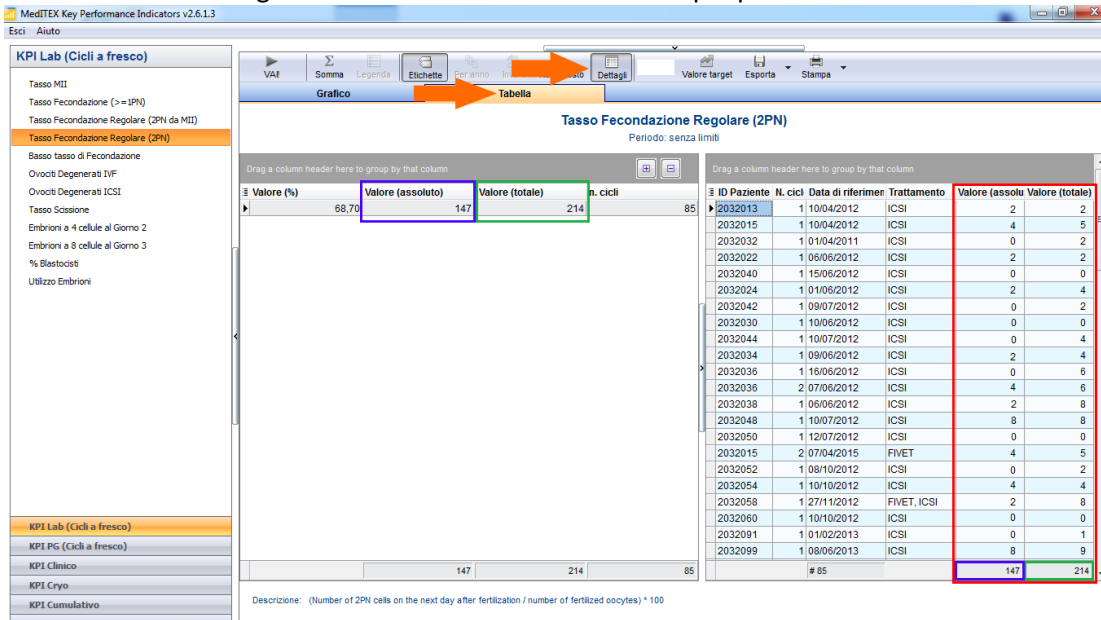

13) MedITEX Scheduler

SMS

La funzione SMS è stata estesa con un promemoria automatico degli appuntamenti. Nella maschera di creazione dell'appuntamento è presente una checkbox per attivare il promemoria, che può anche essere impostato come predefinito nelle impostazioni (sezione trattamenti).

Il template per gli SMS può essere impostato e definito nelle impostazioni.

Documentazione della visita

All'inizio l'appuntamento è impostato in "Paziente in sala d'attesa" o "App. iniziato / paziente in trattamento", avrà un numero e la marcatura dell'orario sarà registrata. Questi nuovi campi possono essere visualizzati nella lista Appuntamenti.

Data	Da [hh:mm]	A [hh:mm]	Paziente	Trattamento	Status paziente / appunt.	Visita: Data	Visita orario di arrivo	Visita: Documentata da	N° visita (del giorno)	N° visita (totale)	Creato da
09/03/2016	15:20	15:30	TEST_DONATORE uomo; ID: 01010101	Raccolta sangue	Paz. in sala d'attesa	09/03/2016	15:12	ivf, ivf	2	7	ivf
09/03/2016	13:20	14:20	PROVA PROVA donna; ID: PD2	Pick UP	Inizio appuntamento	09/03/2016	15:12	ivf, ivf	1	6	ivf
09/03/2016	12:20	12:50	Donna2 Donna2; ID: DD3	Ecografia	Appuntamento finito						ivf
09/03/2016	09:00	09:30	Donna Donna; ID: DD2	Anamnesi	Appuntamento finito						ivf

Diritti di accesso

Altri diritti di accesso possono essere introdotti in MedITEX Scheduler, ma devono essere definiti in MedITEX Administration.

MedITEX Administration v2.6.1.8

Esci Aiuto

Diritti di accesso

- Gestione staff ed utenti
- Gestione gruppi utenti
- Gestione diritti utente**

Diritti di accesso

- Blocca/sblocca dati
- Manutenzione database

Diritti di accesso

Gestione diritti utente

Selezionare un utente o un gruppo di utenti nel pannello a sinistra ed assegnare i diritti di accesso alle varie sezioni, riportati nel pannello a destra, utilizzando il tasto destro

Gruppi di utenti ed utenti non assegnati ad un gruppo

- Amministratori**
- Embriologi
- Medici
- Registrazione pazienti
- Sala operatoria
- BB, AA (AABB)

Amministrazione dei diritti per il gruppo "Amministratori"

E' possibile cambiare i diritti della sezione selezionata con il tasto destro del mouse

Sezione programma	Diritti di accesso	Può sbloccare i dati
Report e esporta		
Anagrafica		
Anamnesi		
Centri PMA e medici riferimento		
Diagnostica lab e spermogrammi		
Donazione		
Esami e risultati		
MedITEX Scheduler		
Appointments		
Own appointments	Accesso completo	
Other appointments	Sola lettura	
Settings	Nessun accesso	
MedITEX Acc...	Cambiare solo lo status dell'appuntamento	
Settings	Sblocca tutti i dati	
	Sblocca solo dati bloccati dall'utente stesso	
	Non sbloccare dati	

E' possibile definire i diritti per:

- Impostazioni (accesso a tutto, nessun accesso)
- Propri appuntamenti (accesso a tutti, solo lettura, cambiamento solo dello stato dell'appuntamento)
- Appuntamenti di altri (accesso a tutti, solo lettura, cambiamento solo dello stato dell'appuntamento)

“Propri appuntamenti” - solo gli appuntamenti con una risorsa/ calendario collegata all'utente che accede.

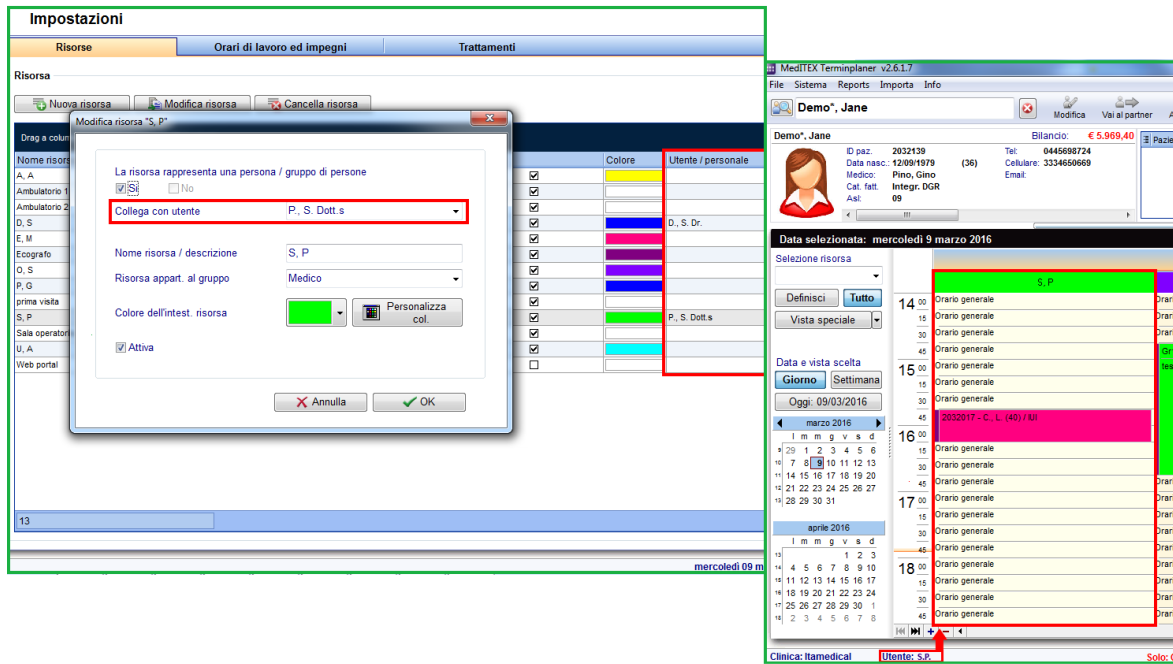

“Cambiamento solo dello stato dell'appuntamento” – l'utente può solo cambiare lo stato dell'appuntamento (sala d'attesa, etc.) ma non può modificare l'appuntamento stesso (spostarlo, cancellarlo, etc.).

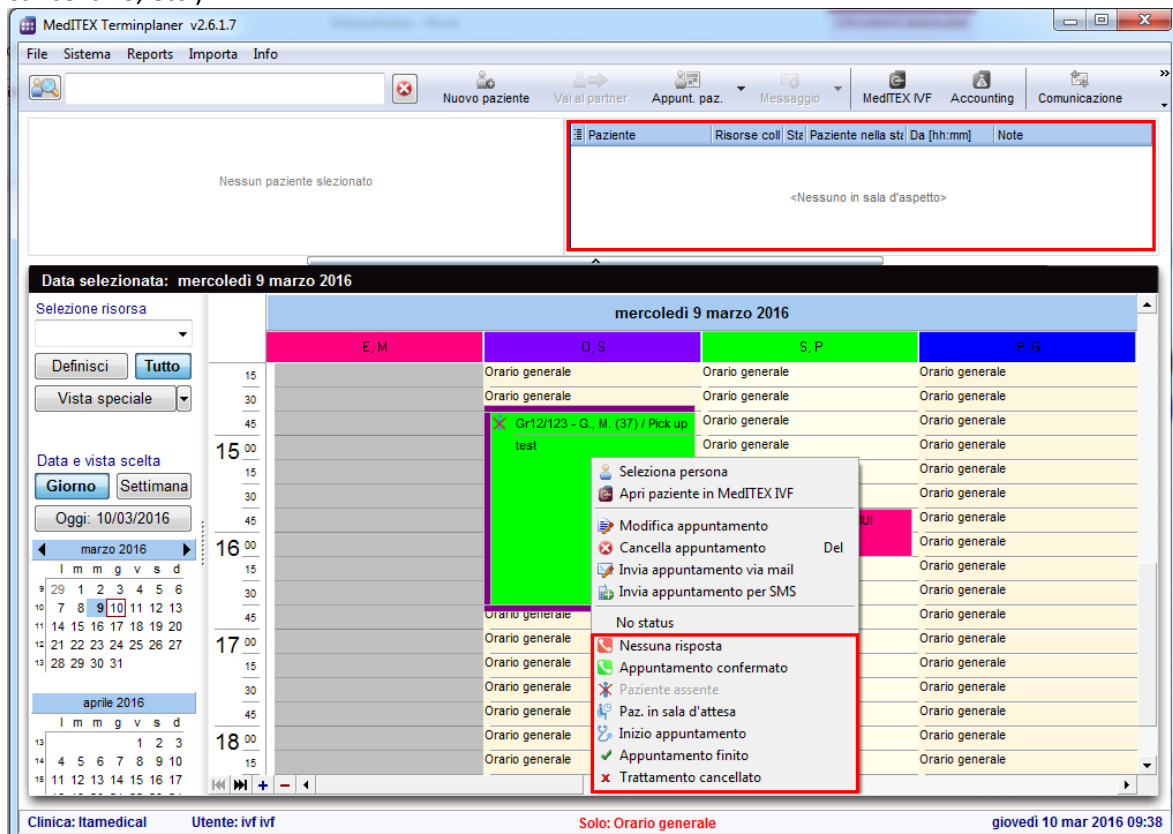

14) MedITEX Administration

Nuovi campi di staff

Alcuni nuovi campi sono disponibili nella finestra di staff, e anche alcuni nuovi diritti individuali.

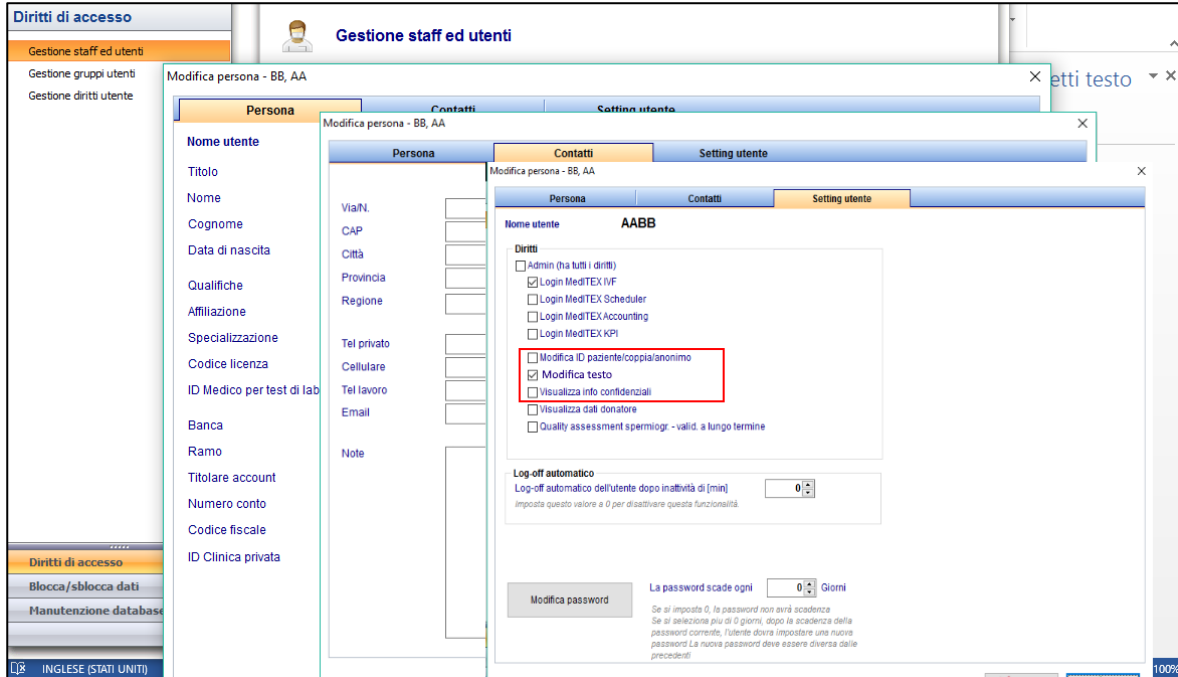

Log-off automatico

Può essere definita per ogni utente un log-off automatico dopo un certo periodo di inattività.

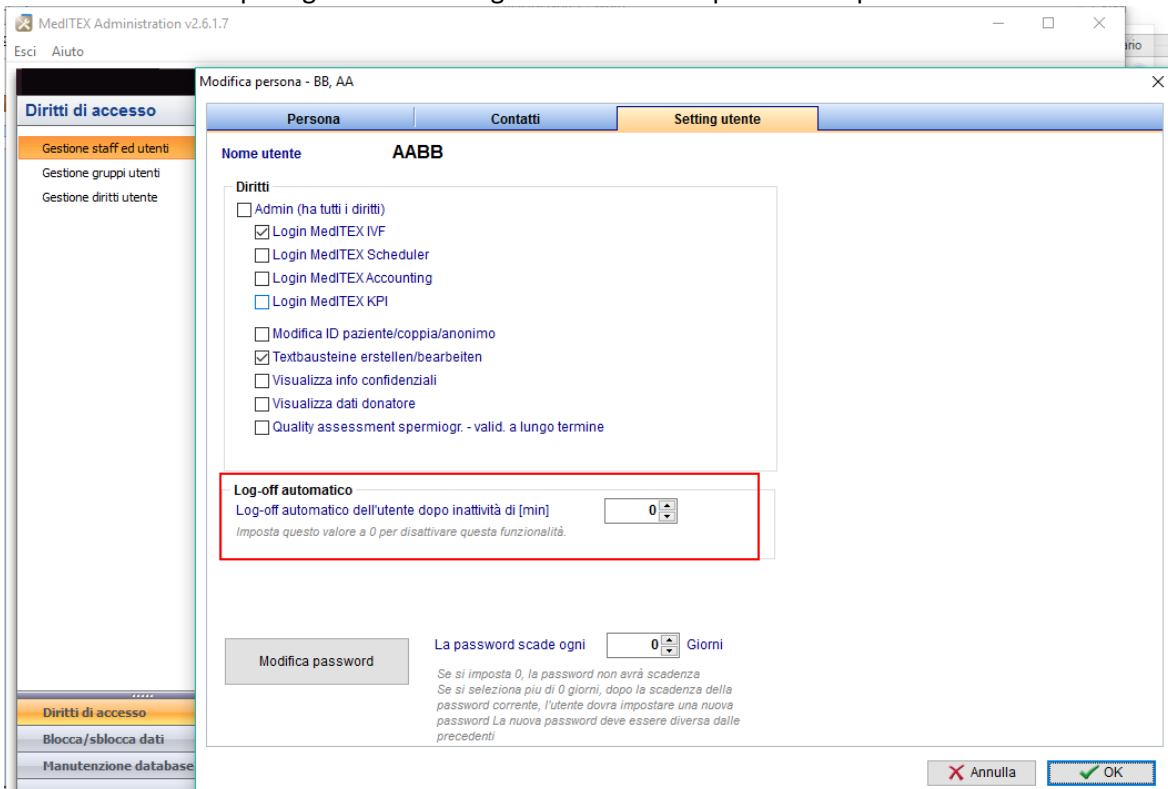

Caratteristiche

1) **Interfaccia SMS**

L'interfaccia SMS permette agli utenti di MedITEX di comunicare con i loro pazienti utilizzando un servizio di SMS. E' possibile mandare informazioni ai pazienti direttamente da MedITEX IVF e MedITEX Scheduler, e ricevere le loro risposte. Per esempio, è possibile mandare informazioni riguardanti il prossimo appuntamento o anche dei promemoria per ricordarle loro di prendere i farmaci.

Una volta configurati nelle impostazioni software, si può accedere alla funzionalità SMS grazie ad un tasto nella barra strumenti in alto come nella seguente immagine:

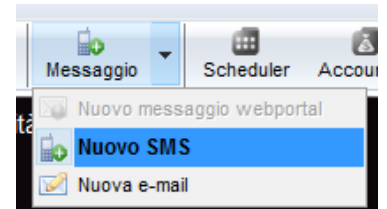

E' possibile mandare SMS utilizzando la seguente scheda:

Messaggio SMS - DL1; DEMO, Jane

Nuovo SMS a: DEMO, Jane

Datum: 01/04/2016 Da: ivf, ivf

Cellulare: +39048250750750 Inizia con codice paese, es: +39 123 45 67 890 oppure senza codice paese, es: 0123 45 67 890, se inserito in impostazioni.

Messaggio Caratteri: 129 di 1000 (# SMS: 1)

Caro Paziente,
il suo appuntamento sarà Martedì 11 marzo alle ore 10.30
Trattamento: Ecografia follicolare
Cordiali saluti

Salva solo SMS Annulla Salva ed invia SMS

Per mandare e ricevere SMS il nostro software utilizza il servizio di un professionista il nostro software utilizza i servizi di un on-line SMS provider (fornitore) professionale e molto affidabile (*esendex.com*). E' necessario creare un account "esendex" e inserire i parametri di connettività nelle impostazioni di MedITEX.

Quindi si possono trovare le informazioni dettagliate sull'interfaccia SMS di MedITEX:

http://wiki.meditex-software.com/index.php?title=SMS_interface

Quindi si possono trovare le informazioni su come configurare la funzionalità in MedITEX:

http://wiki.meditex-software.com/index.php?title=How_to_configure_SMS_interface%3F

2) Crioconservazione:

- a. La crioconservazione nelle impostazioni è completamente rivisitata. La nuova visualizzazione è molto semplice per gli utenti. Gli errori sono stati corretti.

Descrizione	Tipo	Numero max criocARRIER nell'ultimo livello
Banca 1	Femminile	
Banca 2	Maschile	
Banca B	Maschile	6
banca A	Femminile	10

Unità di allocazione

Descrizione: Banca 1

Posizione: Gin Andro

Posizioni disponibili (n° max di straws) nell'ultimo livello di conservazione (goblet): 0

Livello A	Livello B	Livello C
Livello	Canister	Goblet
superiore	1	azzurro
inferiore	2	blu
	3	rosso
	4	giallo
	5	verde
	6	nero
	7	
	8	
	9	
	10	

- b. E' possibile specificare un **limite superiore** per la massima quantità di straws nell'ultimo livello dello stoccaggio. Questo è tenuto in considerazione anche durante il congelamento. Se un livello è "**pieno**", niente vi può essere congelato. E questo viene considerato anche quando si cercano posti liberi per lo staccaggio.
- c. È possibile assegnare i luoghi di stoccaggio in diverse posizioni nelle impostazioni (se la vostra clinica ha più sedi).

3) Testo nel campo Note:

La funzionalità testo è disponibile in tutti i campi note nel programma. Può essere definito e usato un testo con un click sul tasto destro del mouse nell'area del campo note. Con un click su "Testo" si aprirà la finestra sottostante dove può essere definite un nuovo Testo.

Fatturazione:

Fase luteale	Gravidanza	Nascita
--------------	------------	---------

Farmaco: OHSS: Non incinta

transfer [min]: 0 Medico

Embryo transfer: Embriologo

Ulteriori info

Durata coltura: 2 [Gior.] Diff cat

Catetere utilizzato: Cat

Catetere: Mu

Complicazione: Sar

Ulteriori complicazioni: Dil:

Ripetizione transfer: vi 0 Coi

EmbryoGlue: Pin

Note

Testo Ins

Salva testo Ctrl+Ins

Qui è possibile definire o scegliere un Testo. Con un doppio click nella linea, premendo Invio o cliccando su "Inserisci testo" è possibile inserire un testo nel campo note.

Selezionando l'opzione "Testo generale" è possibile decidere se il testo creato sarà visibile in generale (in altri campi note) o se non viene messa l'opzione solo nel campo note di quella specifica sezione.

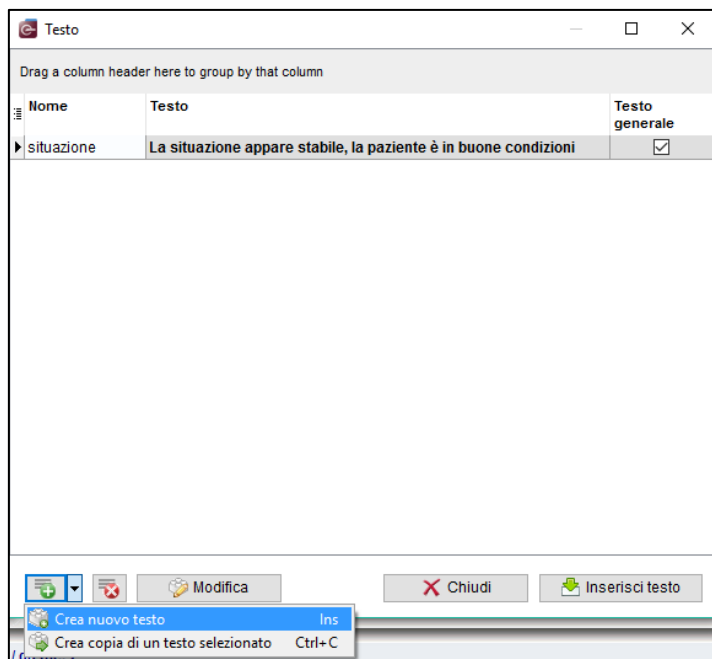

4) Consensi:

E' presente una nuova sezione detta "**Consensi**" nella finestra principale. Qui possono essere creati e modificati i consensi per i pazienti. Le varie modalità di consenso possono essere universali o assegnate a uno specifico ciclo.

Ciclo r	Nome consenso	Gruppo consens	Data	Stato
1	Consenso ciclo	Non specificato	19/01/2016	✓
	Consenso Generale	Dati anagrafici	19/01/2016	✓
	Consenso Generale	Dati anagrafici	05/06/2015	✓
	Consent for drug ap	Ciclo	19/01/2016	✓
	Consenso Crio	Crioconservazione	29/03/2015	✓
	Consenso Generale	Dati anagrafici	29/03/2015	✓

E' possibile gestire i consensi in "Sistema" → "Configurazione / amministrazione" → "Gestione Consensi". Qui vengono configurati i template e le modalità dei consensi.

Gruppo consensi	Nome	Attivo	Obbligatorio	Valido da	Valido fino a:	Template	FIX
Dati anagrafici	General consent	✓	✓			A	1 ✓
Crioconservazione	Cryo storage	☐	☐			A	1 !
Ciclo	Consent for drug application	✓	✓			A	1 ✓
Crioconservazione	Consenso per la crioconservazione	✓	✓	28/03/2013		A	0 ✓
Non specificato	prova	☐	☐	30/06/2015		A	0 ✓

E' possibile collegare anche consensi maschili ad un ciclo e possono essere usati anche in terapie programmate.

5) **Biopsia Testicolare:**

Nella sezione Diagn. strumentale dell'uomo è stata aggiunta la possibilità di documentare la "Biopsia Testicolare".

IVF v2.6.1.7

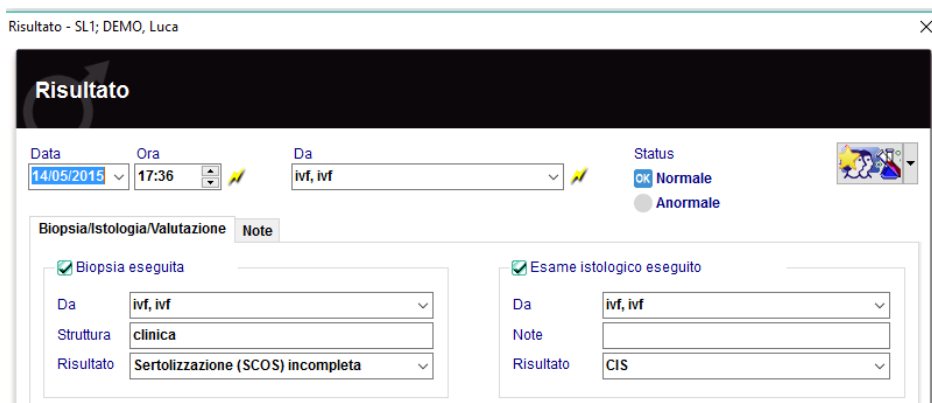
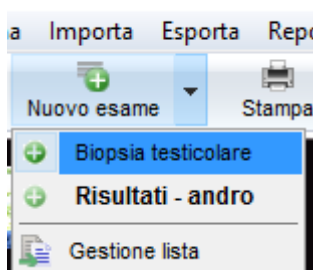

6) **Ordini di Laboratorio:**

La sezione "Ordini di laboratorio" è stata rivista. I parametri possono essere selezionati e gli ordini di laboratorio possono essere stampati. E' possibile salvare i template con una selezione di parametri (parametri multipli o profili) e creare ordini più velocemente.

La sezione ordini di laboratorio può essere aperta sia da "Diagn. Laboratorio" che dai "Ciclo".

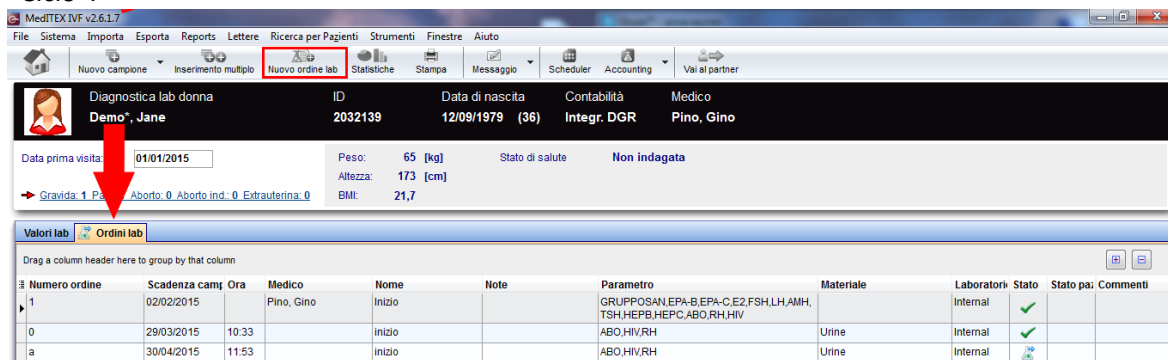
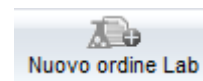

Nelle impostazioni è possibile scegliere tra la generazione manuale o automatica della numerazione degli ordini. ("Sistema" → "Configurazione / amministrazione" → "Impostazioni" → "Sistema" → "Funzioni" → "Generazione ID automatica")

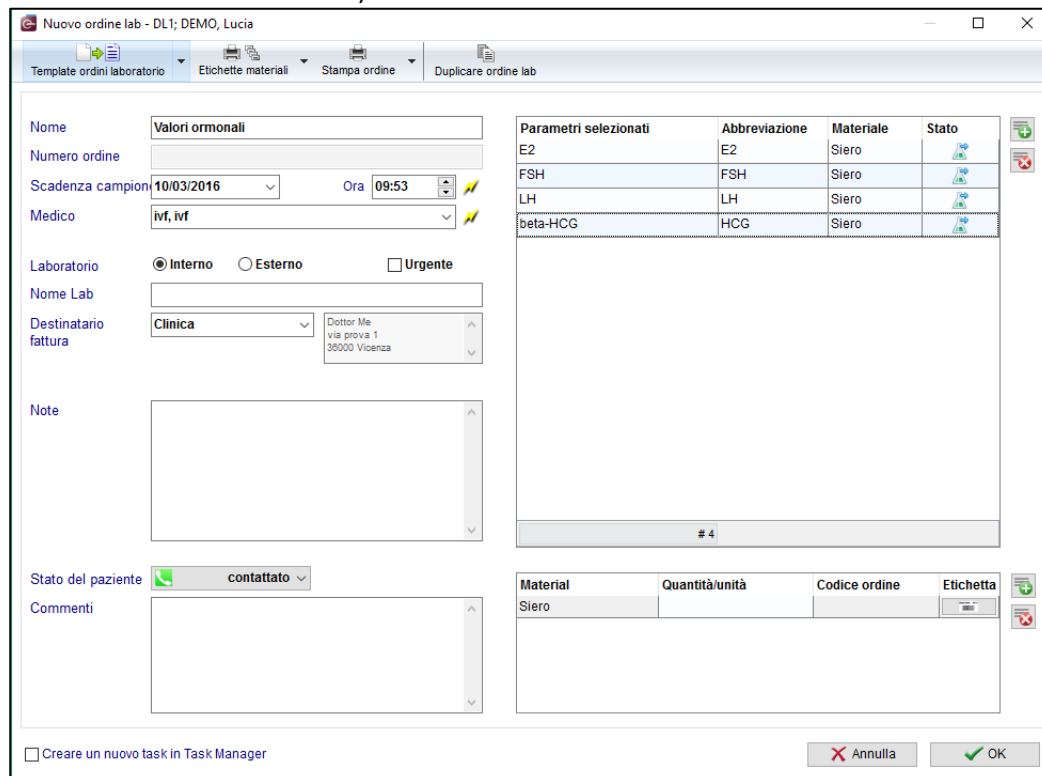

7) Task manager:

- a. C'è la possibilità di gestire le attività con il "Task manager" o mandare/assegnare le attività e messaggi agli utenti. E' possibile trovare il Task manager nella barra del Menù, "Strumenti" → "Task manager".

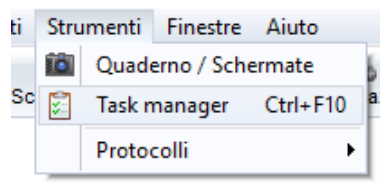

- b. Con il "Task manager" si possono definire le attività singolarmente, per più di un utente o per gruppi di utenti. Possono essere utilizzate le seguenti opzioni:
- Visualizzazione: attività per tutti, le attività che devo fare, attività che sono state create da me o relative alla coppia aperta in quel momento su MedITEX.
 - Etichette: attività "Aperte" e "Risolte".
 - Se si crea una nuova attività c'è bisogno di specificare alcuni dettagli: la sua priorità, il suo stato, la scadenza, qualora l'attività debba essere collegata ad un paziente, un soggetto o un utente.
 - Solo il creatore ha i diritti per modificare l'attività, con un doppio click.
 - I template di testo (nello screenshot "tema di default") possono essere preconfigurati nelle tabelle di sistema in MedITEX IVF sotto la voce "Tasks".
 - Le attività aperte vengono visualizzati nel piè di pagina della finestra principale di MedITEX IVF, accanto al nome utente.

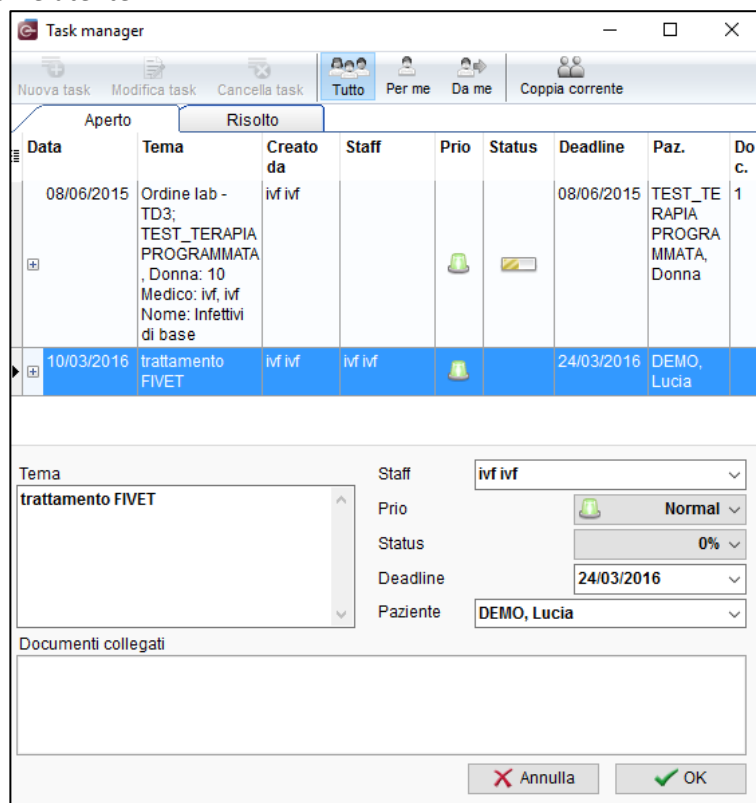

8) Consultazione Preservazione fertilità / cong. "sociale":

In Anamnesi è possibile trovare una nuova voce per la consultazione della **Preservazione della fertilità / cong. sociale**. Le informazioni sono anche visualizzabili nella finestra principale.

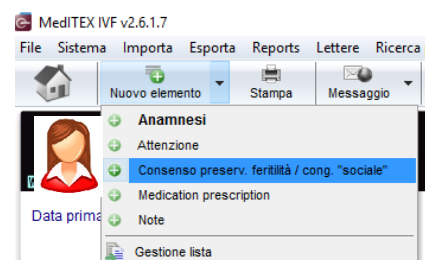

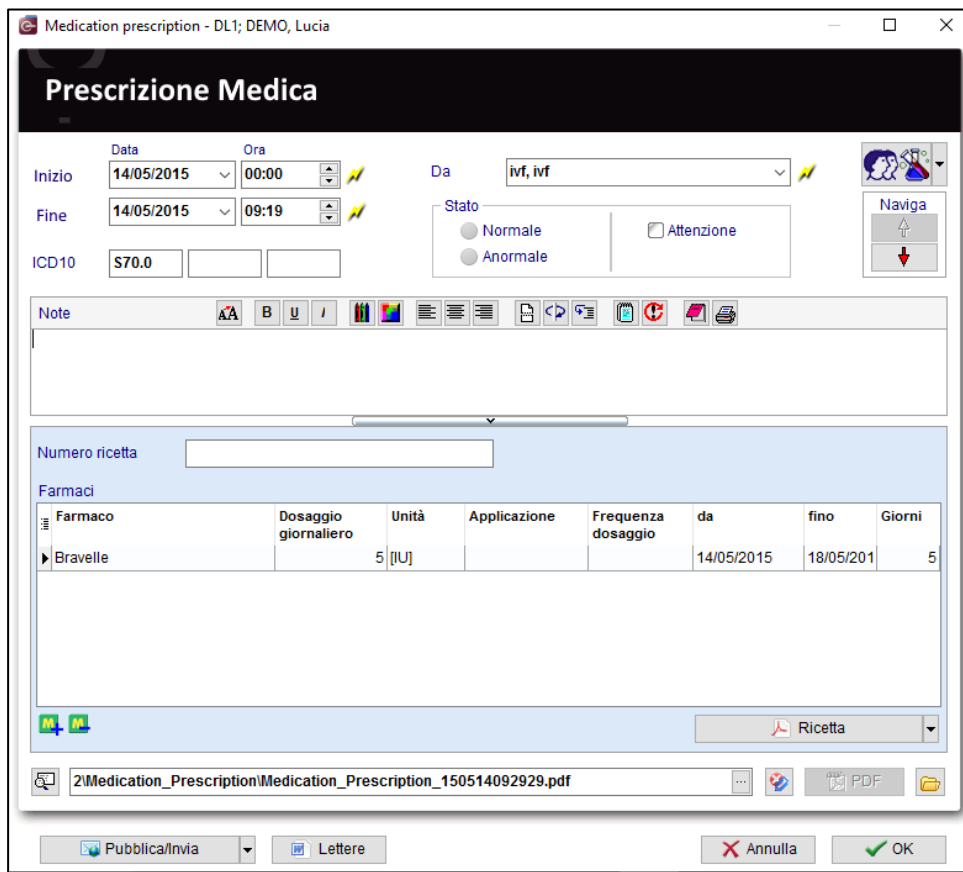

10) Impostazioni di Sistema:

- a. Le liste delle nuove voci nelle sezioni "**Anagrafica**", "**Anamnesi**" and "**Diagn. Strumentale**" possono essere adattate e estese.

Si può scegliere quali voci dell' **Anamnesi** devono essere visualizzate nella finestra principale ("Messaggi"). Per ottenere una migliore differenziazione tra i tipi di voci per ognuno è definito un colore del testo individuale. Queste voci possono essere assegnate a uno o entrambi i sessi ed è possibile dare loro lo stato "attivo" o "passivo". Inoltre, è possibile attivare la prescrizione farmaci.

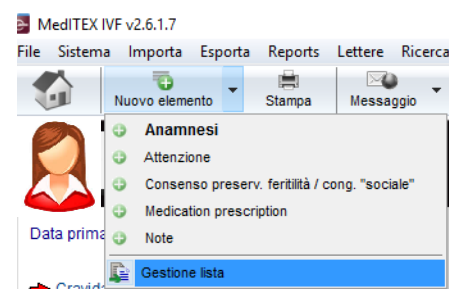

Nome tabella	Mostra nella pagina principale	Colore testo	Sesso	Attivo	Prescrizione farmaci attiva
Anagrafica: fonte di informazione sul centro per il paziente	<input checked="" type="checkbox"/>				
Anagrafica: Gruppo Etnico	<input checked="" type="checkbox"/>				
Anagrafica: Medico di riferimento-ruolo	<input checked="" type="checkbox"/>				
Anamnesi donna: attività sessuale	<input checked="" type="checkbox"/>				
Anamnesi: Assunzione di alcol	<input checked="" type="checkbox"/>				
Anamnesi: Fumatore	<input checked="" type="checkbox"/>				
Anamnesi: tipo di elemento	<input checked="" type="checkbox"/>				
Catetere per transfer	<input checked="" type="checkbox"/>				
Cicli: condizioni genetiche	<input checked="" type="checkbox"/>				
Coltura: analisi PID (Embrione / Blastocisti) - diagnosi 1	<input checked="" type="checkbox"/>				
Consenso preserv. fertilità / cong. "s"	<input checked="" type="checkbox"/>	Verde	Entrambi	<input checked="" type="checkbox"/>	<input type="checkbox"/>
Attenzione	<input checked="" type="checkbox"/>	Rosso	Entrambi	<input checked="" type="checkbox"/>	<input type="checkbox"/>
Note	<input checked="" type="checkbox"/>	Nero	Entrambi	<input checked="" type="checkbox"/>	<input type="checkbox"/>
Prescription from cycle	<input type="checkbox"/>	Nero	Gen	<input type="checkbox"/>	<input type="checkbox"/>
Medication prescription	<input type="checkbox"/>	Nero	Entrambi	<input checked="" type="checkbox"/>	<input checked="" type="checkbox"/>

- b. I lotti nella sezione "**Materiale**": ogni materiale può essere assegnato a uno specifico pacchetto di contenuti (lotto). È inoltre possibile impostare una quantità minima oltre la quale compare un avviso (per un possibile ri-ordine).

Materiale

Gruppo **Ago ICSI**

Fabbricante **Zeiss srl**

Articolo **Ago**

Numero articolo

Lotto

Numero di lotto

ID Barcode

Contenuto confezione (quantità)

Numero articoli rimanenti

Avvisa se la quantità è inferiore a

Rilascio lotto dal: fino a:

Il lotto può essere usato

Centro di costo

Note

Matchcode

11) LDT-Importer:

- E' possibile assegnare i **dati di laboratorio** al giusto paziente utilizzando il numero dell'ordine di laboratorio.
- I **Medici di Riferimento** possono ora essere importati con LDTImporter.

12) Modifica Dati:

Nella sezione log delle modifiche, è stata aggiunta la colonna "**Valore vecchio**".

Così è possibile avere informazioni riguardo alle modifiche effettuate: quale utente le ha effettuate, che valori sono stati modificati e quali erano i valori prima della modifica.

13) Ciclo:

Ciclo - 2032139; Demo*, Jane

Demo*, Jane 12/09/1979 (36)

Demo, John 05/08/1975 (41)

Generale | Misure addizionali | Documenti

Trattamento

IVM Preservazione fertilità

IMSI Congelamento ovociti

- Una nuova opzione è stata aggiunta in dettagli terapia. Sono nuove le opzioni "**IMSI**" e "**Congelamento ovociti**"; le voci "**IVM**" e "**Preservazione fertilità**" sono state riposizionate.
- La registrazione delle misure addizionali sono visibili nell'Overview all'interno del ciclo.

14) Coltura:

- a. Nelle impostazioni si può selezionare PBD e PGD se vengono effettuate nella clinica. E' possibile quindi attivare le colonne con le check box "PBD" and "PGD" nella rappresentazione grafica. Questo può essere deciso e impostato per ogni coltura/ciclo.

PMA-Rete			<input checked="" type="checkbox"/> PID (Glob. polare)	<input checked="" type="checkbox"/> PID (EMB/Blast.)
Giorno 4	Giorno 5	Giorno 6	Analisi PID: PB	Analisi PID: EMB / Blast.
04/03/2016	05/03/2016	06/03/2016		Diag.1: Normale Diag.2: Diag.3: Femminile Trasferibile:
			CP1: Normale CP2: EMB: Trasferibile: Si	

Stadio
Eta embrione [g]
Punteggio
Ora
Gruppo Ovo
Medico
Embriologo
Operatore decumulazio

- b. Nella finestra "Dettagli ovociti/embrioni" (doppio click su una cellula) è stata aggiunta l'etichetta "Classificazione".

15) Gravidanza:

Nella gravidanza clinica, è presente ora un **campo note per ogni feto**.

16) Immagini:

- a. Le immagini dei pazienti possono essere ingrandite con un doppio click.
- b. Le immagini dei pazienti in Anagrafica, le immagini degli embrioni in coltura e le immagini ecografiche possono essere facilmente inserite trascinandole all'interno delle finestre di riferimento.

17) Terapia programmata:

Il campo "Medic. lungo termine" (Farmaco) è ora disponibile anche per le terapie programmate.

18) Foglio trattamento:

- a. Il campo "Medic. lungo termine" (Farmaco) è stato aggiunto al foglio trattamento di default.
- b. Le misure aggiuntive sono ora visibili nel foglio trattamento di default

19) Medici di riferimento:

- a. E' possibile creare le etichette direttamente nella sezione Medici di Riferimento utilizzando "Stampa etichette".
- b. La ricerca nella lista dei medici è molto più semplice ora.
- c. E' possibile fare una ricerca per un medico di riferimento con il campo "Ricerca libera".

Ricerca libera

- d. Se la sezione Medici di Riferimento è bloccata, il campo "Ricerca libera", "Nuovo medico rif" e "Guida Online" saranno comunque utilizzabili. E' possibile inoltre aprire una lettera per i medici di riferimento ma le modifiche non verranno salvate.
- e.

20) Maschera di Start:

- a. Si può trovare la **ricerca pazienti** nell'angolo in alto a sinistra.

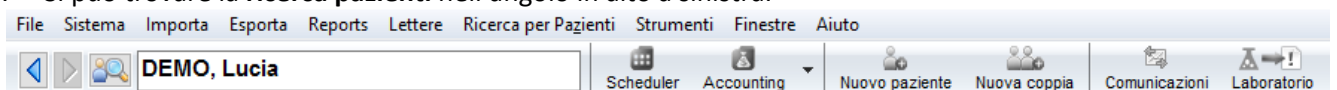

- b. Il paziente la cui scheda è aperta in quel momento su Meditex IVF può essere aperto in medITEX Scheduler direttamente da MedITEX IVF. Per far questo basta premere il bottone "**Scheduler**" in MedITEX IVF nella barra degli strumenti.
- c. E' possibile cancellare i messaggi dall'area "Messaggi" con il tasto *canc* della tastiera.

21) Anagrafica maschile/femminile:

I template delle etichette già presenti possono essere selezionati e modificati nella barra degli strumenti "**Stampa etichette**" → "**Modifica template esistente**".

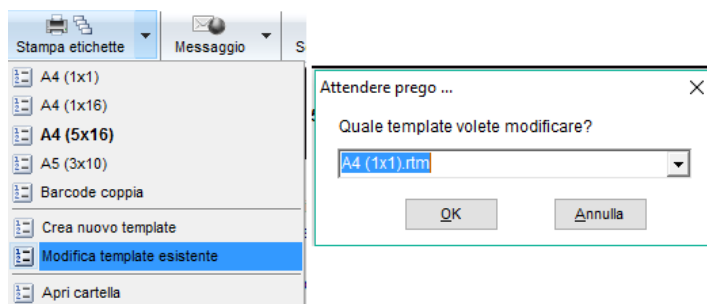

22) Dettagli Anagrafica:

- a. In Anagrafica la sezione "**Assicurazione / fatturazione**" è stata estesa con la possibilità di aggiungere una seconda "**Assicurazione**" e una sezione "**Risorsa fondi**".
- b. E' stato aggiunto il campo "**Numero previdenza**".

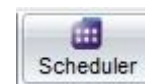
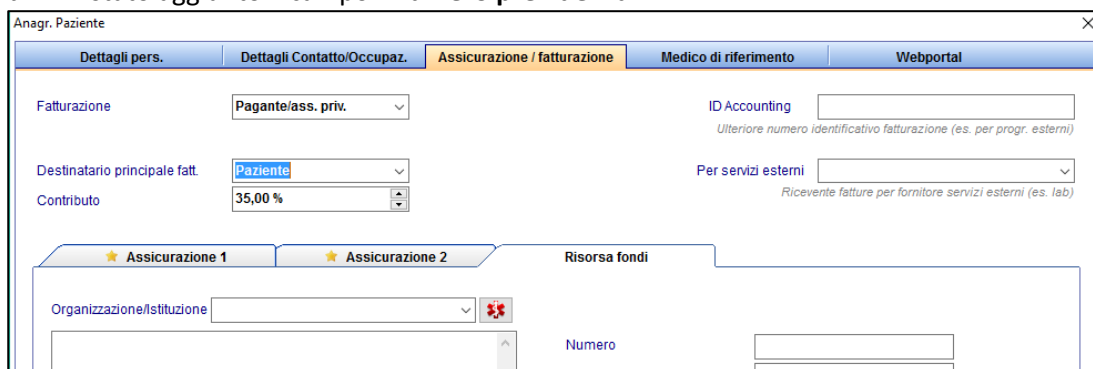

23) Anamnesi maschile/femminile:

- a. Se viene salvata un anamnesi e il campo "Medico" è vuoto, sarà chiesto se si vuole inserire il medico dell'anamnesi del partner.

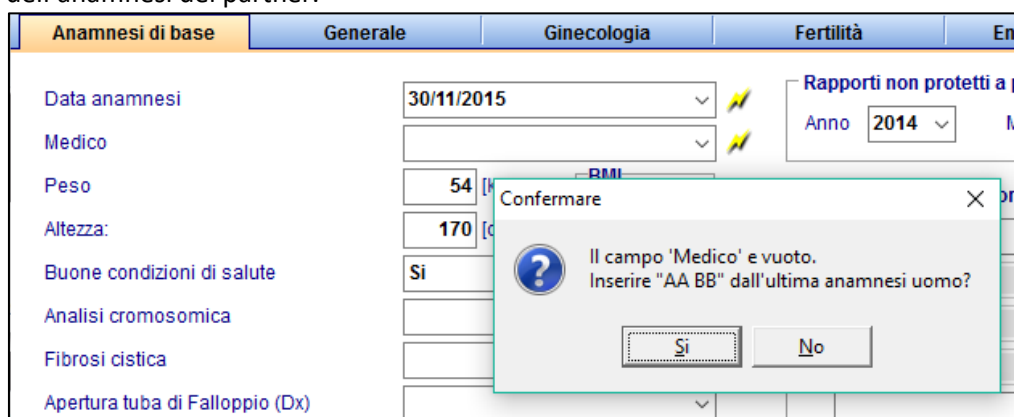

- b. Nell'etichetta "Generale" sono state aggiunte la sezione "**Fumo / Alcohol / Droghe**".
- c. Alcuni campi sono stati aggiunti all'Anamnesi e anche una terza etichetta chiamata "Genetic / Opinion".

24) Spermioγραμμα:

- Nel menù a tendina del campo "Indicazione" sono state aggiunte 3 nuove voci: "IMSI", "IVM" and "Preservazione Fertilità".
- Il tempo di liquefazione è calcolato automaticamente cliccando il **flash**.
- La scelta per il campo "Luogo di raccolta" può essere modificato dagli utenti. Per questo motivo questo campo è diventato una tabella di sistema modificabile nelle impostazioni di sistema.
- In "Sistema" → "Configurazione / amministrazione" → "Impostazioni" → "Sistema" → "Funzioni" → "Spermioγραμμα" si può definire come i valori del calcolatore dello spermioγραμμα vadano arrotondati.
- Il volume dello spermioγραμμα può essere maggiore di 100 ml.
- In "Impostazioni" → "Sistema" → "Funzioni" → "Spermioγραμμα" è possibile definire se si vuole utilizzare la **linea guida WHO [A + B]** nello spermioγραμμα.

Viscosità	Normale
Tempo di liquefazione [min]	<input type="text"/> ⚡ <input type="checkbox"/> Agglutinazione <input checked="" type="checkbox"/>
Trattamento	<input type="text"/>
Punteggio	<input type="text"/>

Home **Impostazioni**

Clinica **Sistema** Farmaci Materiale

Generale Funzioni

Generale Generazione ID automatica Report Editor **Spermioγραμμα** Ciclo Farmaco Contr

Utilizza linea guida WHO [A+B]

Attiva/disattiva quality assessment

Quality assessment spermioγραμμα.

Dopo la preparaz...

Cellule rotonde [10⁶]

Motilità

WHO AB [%]

WHO C [%]

WHO D [%]

Resto:66%

Se si attiva [A+B], è possibile vederla nella maschera dello spermioγραμμα.

25) RFID / Barcode:

- Con la freccina a destra del tasto **QM** i barcode possono essere generate in maniera facile e veloce.
- Ora, è possibile cambiare la generazione del barcode così che solo l'ID paziente sia codificato. Queste impostazioni si trovano in: "Sistema" → "Configurazione / amministrazione" → "Impostazioni" → "Sistema" → "Funzioni" → "Generale". In questa area è possibile anche modificare il template di default per la stampa dell'etichetta **RFID / barcode**.

Modifica

Blocca sezione

Data changelog

RFID / Barcode

Guida online F1

26) Messaggi di Plausibilità:

Nella tabella dei messaggi di Plausibilità è possibile avere maggiori dettagli nella nuova colonna "**Contesto**" a destra.

Bambini	Te.	An.	Pro.	Note	
2	✓	✓	👍		🔒
1	✓	✓	👍		🔒
	!	✓	👍		🔒
2 [1]	✓	✓	⊖		🔒
	!	✓	👍		🔒

27) Colori della Plausibilità:

Per facilitare il lavoro degli utenti oltre ai colori verde e rosso per definire la plausibilità sono stati aggiunti simboli grafici come la v o il punto esclamativo.

28) Report editor:

- Nella tabella del "Ciclo" è possibile scegliere la data per i campi degli **ultimi valori ormonali**.
- Nella finestra dei risultati è possibile impostare che colonne rendere visibili. E' possibile quindi guardare una singola colonna o stampare le colonne selezionate.
- E' possibile trovare dei campi per **"Consultazione Preservazione fertilità / cong. sociale"** nelle sezioni "Diagn. strumentale /Anamnesi".
- Sono stati aggiunti i seguenti campi:
 - Ciclo: Data del trigger
 - Farmaci Ciclo: Dosaggio, data inizio, data fine
 - Laboratorio: ultimo valore AMH

29) MedITEX KPI:

- Se si fa tasto destro nella selezione KPI (la Colonna sulla sinistra), si aprirà la descrizione associata. I raggruppanti sono stati estesi a protocollo di stimolazione, farmaci e sede. E' possibile scegliere un massimo di due gruppi di parametri.
- La finestra dei risultati nell'etichetta "Tabella" è stata estesa con i **dettagli tabella**. E' possibile aprirli con **"Dettagli"** nella barra strumenti, con un doppio click su una riga del risultato nella tabella di sinistra o cliccando sullo splitter.

Valore (%)	Valore (assoluto)	Valore (totale)	n. cicli
83,10	64	77	25

ID Paziente	N. ciclo	Data di riferim	Trattamento
DL1	1	13/05/2015	FIVET
TD1	3	22/06/2015	FIVET
TD3	2	29/05/2015	FIVET
DL1	5	16/05/2015	FIVET
DL1	3	14/05/2015	FIVET
TD1	14	02/11/2015	FIVET
TD1	1	22/05/2015	ICSI
TD1	5	30/06/2015	FIVET
TG1	8	02/11/2015	FIVET
TD1	9	27/08/2015	FIVET

30) MedITEX Administration:

- Se sono presenti più sedi, c'è la possibilità in Gestione diritti utente di scegliere se l'utente può accedere ai dati dei pazienti solo dalla sua sede o anche dalle altre. Se gli utenti sono assegnati ad una sede possono essere filtrati in base alla sede impostata.
- Gli amministratori possono decidere se ci sia e quanto sia la validità della password degli utenti. Dopo la scadenza all'utente viene richiesto l'inserimento di una nuova password mai utilizzata.
- Il nome dell'utente non può essere lungo più di 10 caratteri.
- Inoltre nella sezione Gestione diritti utenti è possibile definire i diritti per lo sblocco dei dati. Con un click sul tasto destro del mouse nell'area relativa al gruppo di utenti o all'utente singolo si aprirà un sotto menù in cui si possono scegliere 3 opzioni:

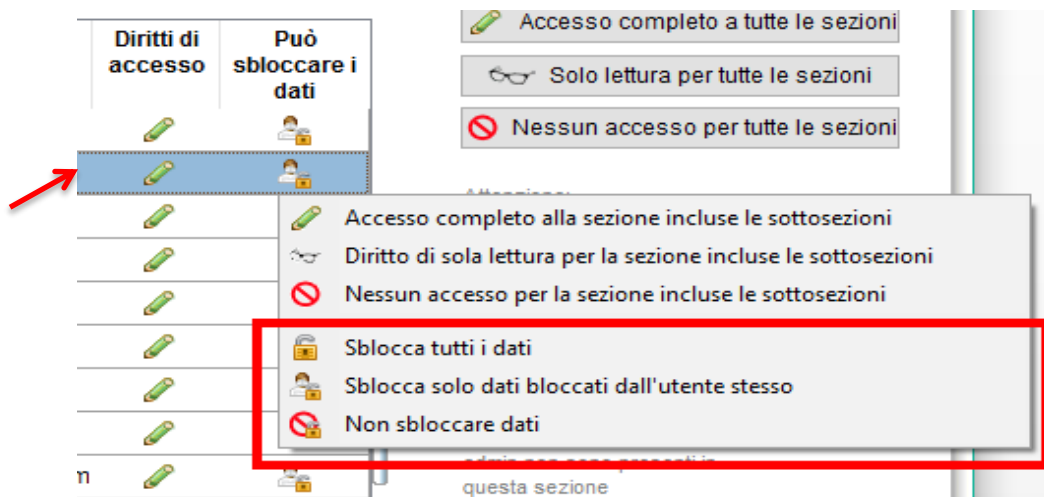

- L'utente (gruppo) può sbloccare tutti i dati
- L'utente (gruppo) può sbloccare solo i dati bloccati dall'utente stesso
- L'utente (gruppo) non può sbloccare dati

31) MedITEX Scheduler:

- Nell'angolo in alto a sinistra della finestra principale è possibile trovare le più importanti informazioni relative al paziente.

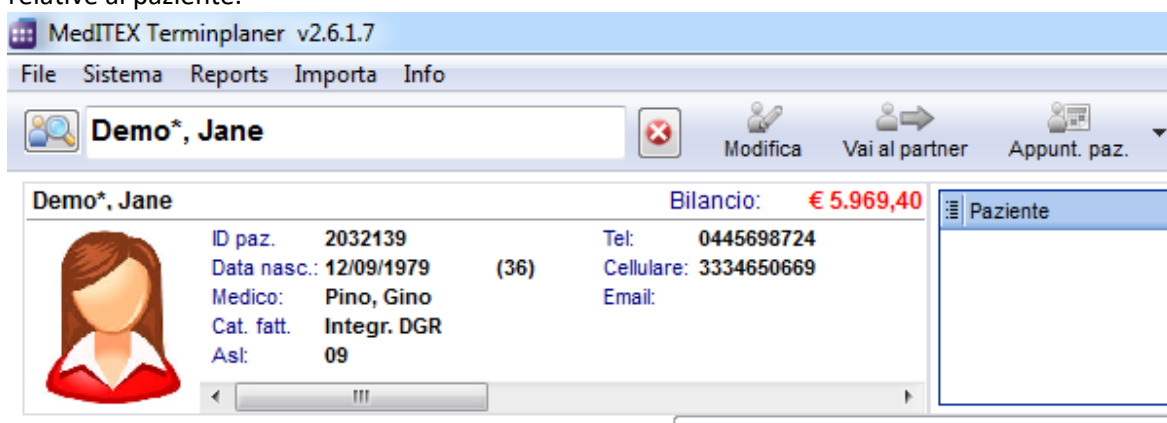

- Ora è possibile definire differenti sedi in scheduler. Il calendario, i trattamenti e i pazienti possono essere assegnati e filtrati per sede.
- Ci sono altri due stati possibili per gli appuntamenti (con il tasto destroy del mouse): Nessuna risposta e Appuntamento confermato.
- Nella lista appuntamenti dei paziente, gli appuntamenti possono essere visualizzati anche secondo le risorse disponibili.

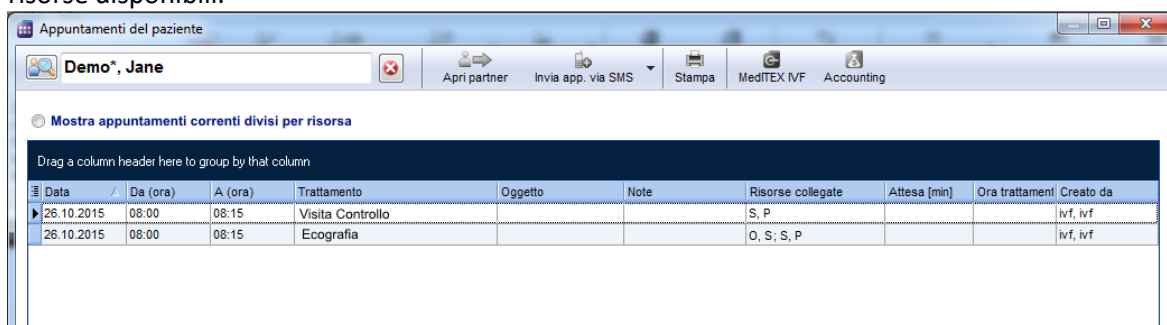

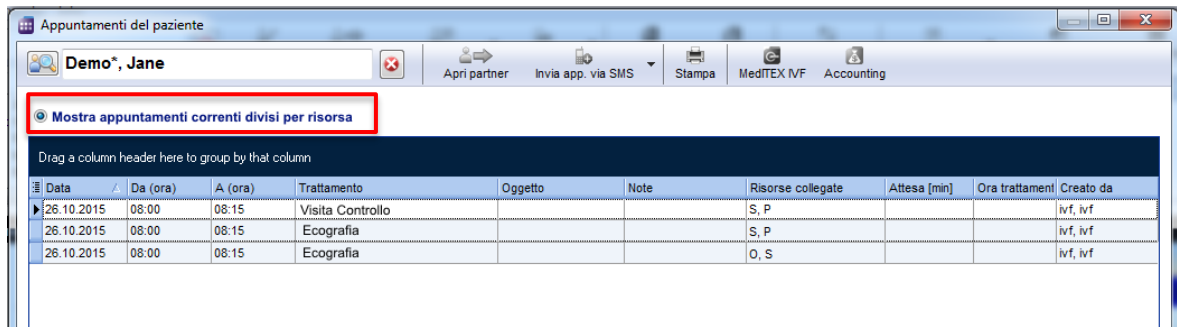

- e. Inoltre c'è la possibilità di mandare appuntamenti o l'intera lista appuntamenti via **e-mail**. Questa funzione è applicabile solo nel caso in cui sia installato nel computer un opportuno programma e-mail.

Per mandare un singolo appuntamento, basta fare tasto destro nell'appuntamento in questione e scegliere **"Invia appuntamento via e-mail"**.

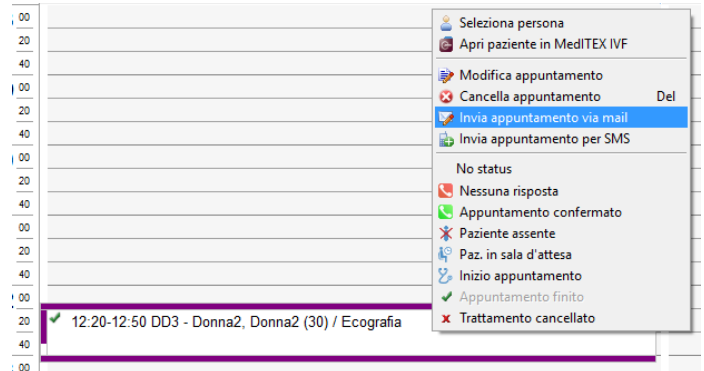

Per mandare una lista appuntamenti, si seleziona nella barra strumenti **"Appunt. Paz."** → **"Lista appuntamenti pazienti"** e poi si clicca su **"Invia app. via E-Mail"** nella barra degli strumenti.

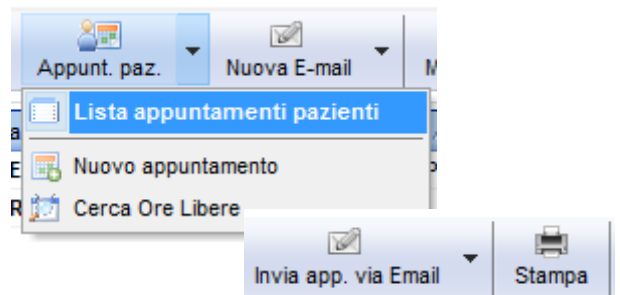

- f. Nelle impostazioni in **"Trattamenti"** è possibile definire se i trattamenti debbano apparire in ordine alfabetico nella maschera della Lista appuntamenti.
- g. Quando si crea un calendario con una risorsa selezionata, il colore impostato è quello creato in Scheduler anche se l'utente ha già un colore predefinito.

32) **MedITEX DocLink:**

E' possibile trasferire immagini dei pazienti in MedITEX IVF con il secondo bottone in **"MedITEX DocLink"**.

33) **MedITEX Accounting:**

E' disponibile un nuovo programma **"MedITEX Accounting"**, che può essere usato per la fatturazione.

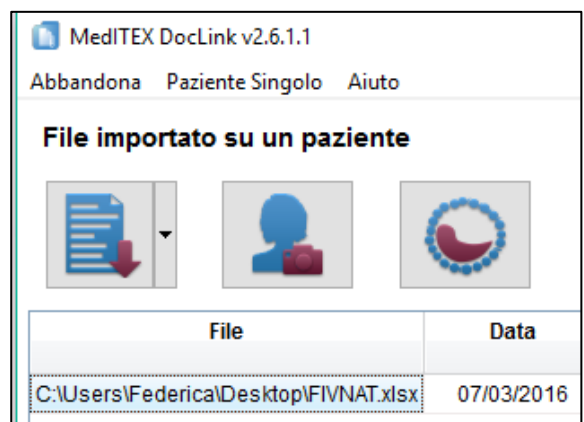

Caratteristiche

1) Aiuto online:

Da ogni sezione di MedITEX IVF è adesso possibile accedere al corrispondente aiuto online. E' sufficiente premere "F1" o selezionare il collegamento relativo nel sottomenu del tasto QM.

2) Impostazioni linguistiche specifiche per ogni utente:

Ciascun utente può adesso scegliere la lingua per la propria interfaccia. Attraverso il percorso "Sistema" → "Configurazione / amministrazione" → "Impostazioni personali" è possibile impostare una lingua a scelta tra quelle disponibili in MedITEX. Il contenuto dei campi sarà tuttavia visualizzato nel linguaggio di default del sistema.

3) Ricerca pazienti:

I pazienti possono essere adesso cercati anche per numero di telefono di casa o di cellulare.

4) Pagina iniziale:

E' adesso possibile modificare il modo in cui sono suddivise le aree della pagina attraverso appositi pulsanti. In questo modo è possibile vedere in una sola schermata quelle sezioni che contengono possono contenere molte informazioni come la panoramica dell'anamnesi recente o i messaggi.

- Patient Profile (Left):** Shows patient details for "Demo, Sofia" (18.02.1976, 36 Y). Includes buttons for "Anagr. Paziente" and "Anamnesi". A "Diagnostica" section has "Diagnostica Lab." and "Diag. Strumentale" buttons. Physical data: 178cm, 62kg, BMI 19.6. In Crio: 1 campioni. Ova (0), PN(1), Emb(0). 1a intervista: 06.09.1998. Anam: 19.06.2009. Medico: Johnson, Mary. In salute: Sì. Malattie Prec: Insulto tromboembolico, PCO endocrinologico, esd. Iperandrogenemia/PCO. Cromos: nessuna anomalia rilevata. CFTR: Portatore eterozigote. Fervilità tube: Regolare(dx) Funzione Ridotta (rx) 2010. Rap. non prot. da 2005. Op. medica: Lorem ipsum dolor sit amet, consectetur adipiscing elit. Aenean commodo ligula eget dolor. Aenean massa. Cum sociis natoque penatibus et magnis dis parturient montes, nascetur ridiculus mus. Donec quam felis, ultricies nec, pellentesque eu, pretium quis, sem.
- Messages (Center):** A list of messages with columns for "Data", "Messaggio", and "Stato". A green arrow points to a message from 08.03.2010. A green box highlights the "Stato" column.
- Patient Profile (Right):** Shows patient details for "DEMO, FRANCESCO" (23.02.1970, 42 Y). Includes buttons for "Anagr. Paziente" and "Anamnesi". A "Diagnostica" section has "Diagnostica Lab." and "Diag. Strumentale" buttons. Physical data: 180cm, 80kg, BMI 24.7. In Crio: 0 Campioni. 1a intervista: 06.06.2009. Anam: 06.06.2009. In salute: Non specificato. Cromos: non specificato. Op. medica: Donec quam felis, ultricies nec, pellentesque eu, pretium quis, sem. Nulla consequat massa quis enim. Donec pede justo, fringilla vel, aliquet nec, vulputate eget, arcu.
- Overview (Bottom):** A table titled "Ciclo" and "Terapie programmate".

N.	Inizio	Trattamento	Partner	Met. Racc. Sperm.	Stimolazione	Ciclo	Crio	GR	Bambini	Te.	An.	Pro.	Note
6	31.12.2012	ICSI	DEMO, FRANCESCO	Nessuna selezione		PU 07.01.2013: 3 Ovo							
5	23.06.2010	ICSI	DEMO, FRANCESCO	non specificato					0				
4	18.06.2010	ICSI	DEMO, FRANCESCO	Nessuna selezione	19.06.2010 9d	PU 28.06.2010: 5 Ovo	1 PN	2 CAIU	0				
3	06.06.2009	Incem (eta)	Mama 3789	First pass	Mono collected	Bannedo mirato 25.05.2009			0				

At the bottom of the overview table, it shows "Ciclo: 6", "Gravidanze: 2", and "Bambini: 2". There are also buttons for "Dettagli Terapia" and "Apri anamnesi associata". The status bar at the bottom indicates "Clinic: Clinic Dr. John Doe", "Workplace: User: ivf, ivf", and "Mi 13 Feb 2013 18:34:49".

5) Medico di riferimento del paziente:

Nella pagina principale di MedITEX è stata aggiunta una nuova scheda "Medico di riferimento", sia per la donna che per l'uomo. La scheda è presente se almeno un medico di riferimento è associato al paziente. La scheda contiene il nome, i dati di contatto e le note dei medici di riferimento (fino a tre) associati. I dati possono essere copiati negli appunti ed utilizzati in altri programmi.

Nome	Centro	Contatto	Note
Dr.med. Vorname 6 Nachname 6	Praxis Dr.med. Nachname 6 Strasse 6 Ort 6	0123456 0123456 me@mail.crt	Lorem ipsum dolor sit a adipiscing elit. Aenean commodo ligula massa. Cum sociis nato magnis dis parturient m ridiculus mus.
Dr. med. Vorname 11 Nachname 11	Praxis Dr. med. Nachname 11 Strasse 11 Ort 11	0123456 0123456 me@mail.crt	Donec quam felis, ultric eu, pretium quis, sem.

6) Spermiogramma:

Oltre alla conta della motilità sono state inserite due nuove conte: per la concentrazione degli spermatozoi e per la loro morfologia.

Contatore sperma	Configurazione
7	8
4	5
0	6

Valori arrot.	
=> Forme normali [%]	41,2
Forme anormali [%]	58,8
Difetti testa [%]	85,6
Difetti collo e tratto interm. [%]	57,7
Difetti flagello [%]	40,4
Eccesso citopl. residuo [%]	15,4
Indice teratozoospermia (TZI)	2,0

7) Scongelo liquido seminale:

E' adesso possibile scongelare un campione di sperma creando contemporaneamente un nuovo spermiogramma. Le date di raccolta e di scongelamento saranno riempite automaticamente.

8) Liste:

Per una migliore organizzazione clinica è stata introdotta la lista "Pick up previsti" (disponibile seguendo il percorso "Reports" -> "Liste"). La lista contiene tutti i cicli che non sono stati cancellati e i pick up non ancora eseguiti. La data prevista di pick up e la settimana del calendario sono calcolate come segue: data di inizio stimolazione + 13 giorni. La lista contiene anche tutti i cicli pianificati, basati sulla data relativa all'inizio pianificato della stimolazione.

9) Inserimento dati più rapido:

E' possibile adesso riempire con il vostro nome un campo relativo al personale attraverso il ben conosciuto tasto "fulmine". Questa caratteristica funziona solo se siete all'interno dell'apposita lista (altrimenti è sempre possibile la selezione manuale).

Medico curante

Dr. Doe, Susan

Embriologo

10) Medicazione a lungo termine:

E' un nuovo campo che è stato aggiunto nei 'Dettagli terapia'. Può anche essere visto nella overview terapia.

11) Report Editor:

I campi contenenti le informazioni aggiuntive della sezione Pick up sono disponibili in Report Editor.

Caratteristiche

1) Nuovi moduli:

- a. Il nuovo tool MedITEX KPI - Key Performance Indicators – integra, nel background del vostro sistema, diverse fonti di dati (Lab, Crio, Management, etc...) e permette diverse analisi statistiche in tempo reale. Riconosce l'evoluzione dei dati, ma più importante, contribuisce ad identificare potenziali problemi precocemente.

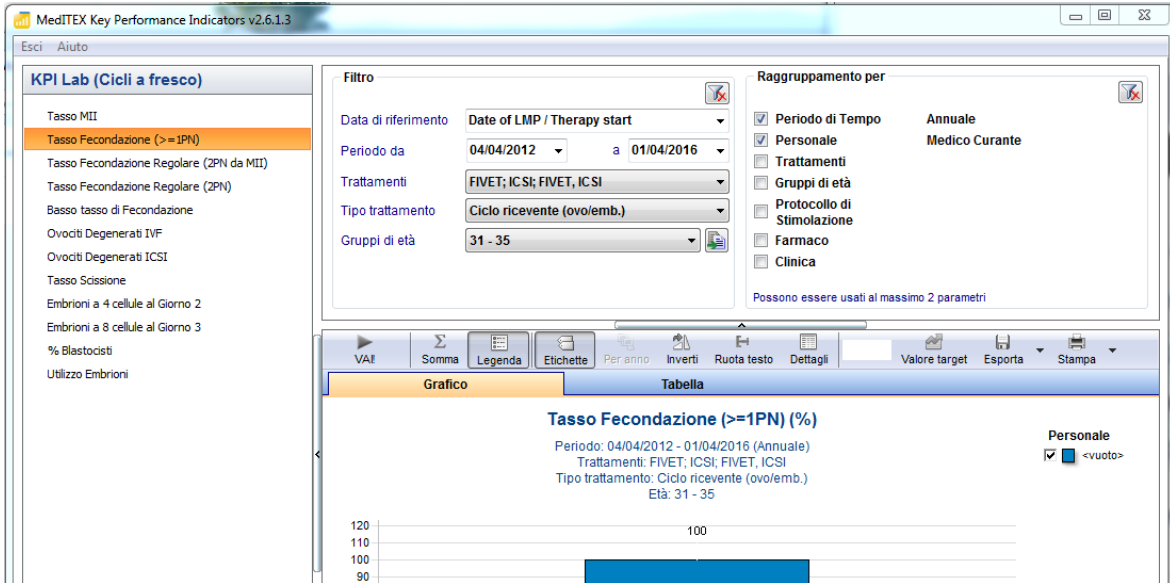

➔ Maggiori informazioni a questo [link](#).

Titolo	Nome	Nome utente	Colore	Ester	Login	Log	Loggi	Login I	La pa	Attivo	Admir	Mostr	Sperm	Camb	Medic	Embri	Ostetri	Regisi	Tecnici	Docum	Inferm	Geni	Anes
BB, AA		AABB		<input type="checkbox"/>	<input checked="" type="checkbox"/>	<input type="checkbox"/>	<input type="checkbox"/>	<input type="checkbox"/>	<input type="checkbox"/>	0	<input checked="" type="checkbox"/>	<input type="checkbox"/>	<input type="checkbox"/>	<input type="checkbox"/>	<input type="checkbox"/>	<input type="checkbox"/>	<input type="checkbox"/>	<input type="checkbox"/>	<input type="checkbox"/>	<input type="checkbox"/>	<input type="checkbox"/>	<input type="checkbox"/>	<input type="checkbox"/>
BBBB, Ilaria		Federica		<input type="checkbox"/>	<input checked="" type="checkbox"/>	<input type="checkbox"/>	<input type="checkbox"/>	<input type="checkbox"/>	<input type="checkbox"/>	0	<input checked="" type="checkbox"/>	<input type="checkbox"/>	<input type="checkbox"/>	<input type="checkbox"/>	<input type="checkbox"/>	<input type="checkbox"/>	<input type="checkbox"/>	<input type="checkbox"/>	<input type="checkbox"/>	<input type="checkbox"/>	<input type="checkbox"/>	<input type="checkbox"/>	<input type="checkbox"/>
Dott.s Burgio, Angela Dott.ssa		Angela		<input type="checkbox"/>	<input checked="" type="checkbox"/>	<input type="checkbox"/>	<input type="checkbox"/>	<input type="checkbox"/>	<input type="checkbox"/>	0	<input checked="" type="checkbox"/>	<input type="checkbox"/>	<input type="checkbox"/>	<input type="checkbox"/>	<input type="checkbox"/>	<input type="checkbox"/>	<input type="checkbox"/>	<input type="checkbox"/>	<input type="checkbox"/>	<input type="checkbox"/>	<input type="checkbox"/>	<input type="checkbox"/>	<input type="checkbox"/>
Dott.s Cognome, Anastasia Di		anastasia		<input type="checkbox"/>	<input checked="" type="checkbox"/>	<input type="checkbox"/>	<input type="checkbox"/>	<input type="checkbox"/>	<input type="checkbox"/>	0	<input checked="" type="checkbox"/>	<input type="checkbox"/>	<input type="checkbox"/>	<input type="checkbox"/>	<input type="checkbox"/>	<input type="checkbox"/>	<input type="checkbox"/>	<input type="checkbox"/>	<input type="checkbox"/>	<input type="checkbox"/>	<input type="checkbox"/>	<input type="checkbox"/>	<input type="checkbox"/>
Dott. Giliberti, Gliberto Dott.		giliberto		<input type="checkbox"/>	<input checked="" type="checkbox"/>	<input type="checkbox"/>	<input type="checkbox"/>	<input type="checkbox"/>	<input type="checkbox"/>	0	<input checked="" type="checkbox"/>	<input type="checkbox"/>	<input type="checkbox"/>	<input type="checkbox"/>	<input type="checkbox"/>	<input type="checkbox"/>	<input type="checkbox"/>	<input type="checkbox"/>	<input type="checkbox"/>	<input type="checkbox"/>	<input type="checkbox"/>	<input type="checkbox"/>	<input checked="" type="checkbox"/>

- b. MedITEX Administration è un altro nuovo modulo, che centralizza la gestione degli utenti, dei dati e della manutenzione del database. Permette agli amministratori di creare, cancellare e modificare gli utenti, i loro diritti di accesso e i membri dei gruppi definiti dagli amministratori stessi.

➔ Informazioni dettagliate sono disponibili [qui](#).

- c. Il nuovo modulo MedITEX DocLink permette la rapida e facile importazione di documenti, immagini e di altri file in diverse aree di MedITEX IVF. I file possono essere iniziati a MedITEX DocLink sia attraverso il tasto destroy del mouse che trascinandoli in una finestra aperta di MedITEX DocLink.

➔ Fare click [qui](#) per maggiori dettagli.

2) Funzioni generali:

- a. Per mezzo della nuova funzione “Contratti crio e fatturazione” potete creare con pochi click del mouse, contratti relative al materiale crioconservato, fatture, liste di fatture scadute e promemoria. Potete inoltre gestire tali documenti e stamparli.

Status contratto	Scadenze	Persona	ID Paziente	Sesso	Scadenza prossima fattura	n° contratto	Inizio contratto	Contratto	Importo	Metodo pagamento	Materiale contr. crio	Materiale residuo
		Demo*, Jane	2032139	F	20/04/2015	000003	20/04/2015	Demo contract (6-month)	120,00		#Criocarrier: 1; #OOC: 1	#Criocarrier: 0
		Demo*, Jane	2032139	F	12/08/2015	000001	12/02/2015	Demo contract (6-month)	120,00		#Criocarrier: 1; #PN: 1	#Criocarrier: 0

➔ Per apprendere di più su questa importante funzionalità di MedITEX aprire questo [link](#).

- b. Nella nuova sezione “Riassunto terapia”, sono mostrati tutti i dati relative a un paziente o alla coppia. Se l’utente ha i relativi diritti può anche modificare l’aspetto della schermata.

➔ Scoprite di più sul Riassunto terapia [qui](#).

- c. Nell’anagrafica paziente, anamnesi, diagnostica lab e diagnostica strumentale, viene visualizzato il medico che ha in carico la paziente (ovvero il medico che ha per ultimo modificato l’anamnesi).

- d. Un nuovo strumento permette la notifica via SMS. Utilizzando un account Skype è possibile inviare SMS da MedITEX ai pazienti. Questa opzione è stata posta nel menu all’interno del pulsante “Messaggio”.

➔ Fare click [qui](#) per maggiori informazioni.

- e. Il cellulare del paziente è stato aggiunto alla “description box” (campo in grigio).

- f. Gli aborti sono indicate nella overview delle terapie (nella homepage) nella colonna “Bambini”.

- g. Nella finestra di Login sono stati implementati l’auto completamento per il nome utente e la selezione degli utenti.

- h. È possibile impostare per ciascun utente un colore in modo da rappresentare le attività svolte in tutto il programma.

- i. La foto del paziente può essere ingrandita in ogni area del programma con un doppio click.

3) Anamnesi:

- a. Nell’anamnesi donna, la sezione dei dati relative alle precedenti gravidanze (gravida/para) è stata integrata con i dati relativi agli aborti, agli aborti indotti e alle gravidanze ectopiche.

- b. Sono stati aggiunti altri campi liberi in corrispondenza di:

- Fattori di sterilità della donna.
- Precedenti malattie dell’uomo.
- Fattori di sterilità per l’uomo.

- Tutti I campi hanno l'opzione di auto completamento.
- "Report medico / Commenti".

c. Sono state aggiunte e modificate opzioni nella sezione "Mestruazione" in "Anamnesi estesa".

d. Nella anamnesi maschile, nella sezione "anamnesi estesa" in corrispondenza del trattamento effettuato è possibile adesso inserire solamente l'anno per i trattamenti anti infiammatorio, ormonale e chirurgico.

4) **Campi liberi QM:**

a. Ciascun utente può scegliere nei campi liberi QM, quali colonne debbano essere visualizzate. La configurazione di ciascun utente è salvata individualmente. È possibile aggiustare le colonne premendo il pulsante alla sinistra dell'intestazione.

b. L'opzione che permette di aggiungere un commento vocale sarà sempre disponibile nella finestra del campo QM.

c. Premendo il simbolo del fulmine verranno riempiti sia il campo relativo alla data che quello relativo all'orario di inizio.

Data	Inizio
01/04/2014	

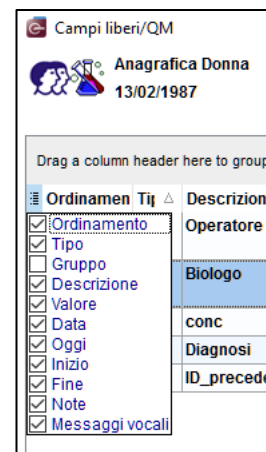

5) **Sicurezza dei dati:**

Sono state implementate tre complesse funzionalità per assicurare l'affidabilità, la confidenzialità e la sicurezza dei dati.

a. **Blocco dei dati.** Per prevenire cancellazioni accidentali o deliberate di dati è possibile adesso bloccare dati singoli, intere terapie ed aree. Lo sblocco dei dati può essere fatto attraverso l'inserimento della password della person che li ha bloccati. È possibile bloccare i dati premendo la freccia accanto al pulsante del campo QM. Per bloccare l'intera terapia è necessario invece premere questo pulsante .

➔ Maggiori informazioni sono disponibili [qui](#).

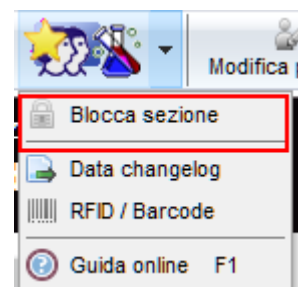

b. **Log delle modifiche.** Grazie ai log delle modifiche è possibile vedere le modifiche che sono state fatte. È possibile accedere a questa funzionalità da qualsiasi pulsante del campo QM. Le modifiche sono mostrate sotto forma di lista e sono presenti le seguenti informazioni:

- Data della modifica;
- Nome dell'utente;
- Nomi dei campi in cui sono stati cambiati dati;
- Nome della sezione;
- Data della registrazione originale.

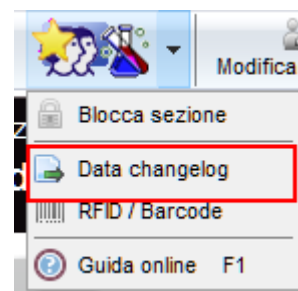

Sono registrate le ultime cinque modifiche. Nel caso in cui ci sia una sesta modifica, la più vecchia sarà cancellata. Il numero delle modifiche da registrare può essere impostato su Sistema -> Configurazione -> Impostazioni -> Sistema -> Funzioni -> Generale.

➔ Le modifiche effettuate dall'utente di servizio "ivf" non sono mai documentate. Per garantire la completa sicurezza dei dati, si raccomanda di bloccare "ivf" in MEDITEX Administration

rimuovendo tutti i diritti ad esso assegnati. Quindi ciascuna persona che usa il software deve avere il suo account creato da un amministratore.

→ Maggiori informazioni su questo argomento possono essere trovate [qui](#).

- c. **Gestione dei diritti.** Un'importante estensione del sistema MedITEX system è la gestione dei diritti. L'utente con privilegi di amministratore può adesso modificare i diritti per visualizzare, leggere e/o modificare informazioni per i diversi utenti o gruppi di utenti. Questo per tutte le aree di MedITEX.

→ Qui è possibile apprendere come assegnare tali diritti ai vari utenti: [MedITEX Administration](#).

6) Analisi seminale:

- a. Nella morfologia è stato aggiunto il campo "difetti multipli".
- b. Se la checkbox per un donatore di sperma è selezionata, questa informazione è resa disponibile nella colonna "Metodo di raccolta".
- c. **Doppio witnessing.** Dopo aver inserito tutti i dati del doppio witnessing ed essere passati alla pagina "Risultati", i valori del doppio witnessing vengono bloccati automaticamente. Se i risultati sono corretti (tutti semafori verdi), i risultati sono acquisiti e la conta è contemporaneamente inserita nel log delle modifiche. Se la conta non è stata accettata (almeno un semaforo rosso), verrete informati che la conta deve essere ripetuta. Anche il tentativo fallito è registrato nel log delle modifiche.

→ Ulteriori informazioni sono disponibili [qui](#).

7) Donazione:

- a. La sezione dedicate al **donatore di sperma** è stata completamente rivista ed espansa con le caratteristiche personali del donatore ed altri dati e funzioni. Nella gestione della paziente è possibile adesso trovare un nuovo campo evidenziato in verde. Fate click su di esso per avere informazioni sulla donazione.
- b. (Solo nella versione per il Regno Unito!) Sono stati impostati gruppi etnici nella persona e nel donatore: bianco britannico, bianco irlandese, altri bianchi, indiano, pachistano, bangladeshi, cinese, altri asiatici, nero caraibico, nero africano, altri neri, bianco e asiatico, bianco e nero caraibico, bianco e nero africano, altri mix, altri gruppi etnici.

→ Ulteriori informazioni sulle funzionalità relative alla donazione di sperma sono disponibili [qui](#).

- c. Lo sblocco automatico dei campioni di liquido seminale avviene se l'immagazzinamento supera 180 giorni, HEP B, C, TPHA e HIV sono negativi. In caso contrario i campioni sono bloccati per la durata della quarantena. Il periodo di quarantena (180 giorni di default) può essere modificato nelle impostazioni del programma.

8) Transfer:

- a. Nella maschera del transfer può essere documentato una data addizionale di transfer. Questa data si trova anche in Report editor in corrispondenza di Terapia -> Transfer. Questa data non è collegata agli embrioni. La data ad essi legata è solo la prima data del transfer.

Transfer	
Data transfer	17/03/2016 08:00
Data 2° transfer	21/03/2016

9) RFID/Barcode:

- a. I codici esistenti possono essere collegati al materiale. Un tasto attiva la funzione di "scan": è così possibile leggere un barcode ed assegnarlo ad un materiale.
- b. Gli utenti che utilizzano la tecnologia RFID possono effettuare automaticamente il log in MedITEX:

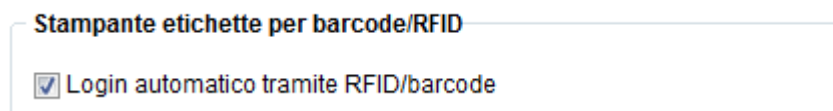

10) Diagnostica Lab:

- a. È stata introdotta la funzione "Inserimento multiplo" anche per l'uomo.
- b. È stata introdotta la possibilità di inserire risultati relative a campioni che non abbiano parametri predefiniti (opzione "Altro" del pulsante "Nuovo campione").
- c. Nella barra di menu dell'area Diagnostica Lab è stato inserito un nuovo pulsante "**Ordine lab**". Con questa funzione è possibile leggere il numero del campione utilizzando un barcode reader e creare il corrispondente ordine per il laboratorio.
- d. È possibile creare nuovi ordini nella finestra che si apre, inserire il numero di ordine e, se necessario, un commento. Le altre colonne vengono cancellate automaticamente.

11) Crio:

È stato aggiunto il nuovo campo "Conservato da" per assicurare l'accurata documentazione dei campioni.

12) Report editor:

- a. È possibile adesso creare liste ed analisi per vedere se i documenti sono già disponibili e qual è lo status assegnato ad essi. Queste informazioni possono essere trovate in Report editor sotto "Amministrazione" -> "Documenti."
- b. I template delle lettere possono adesso essere modificati direttamente in Report come nelle impostazioni del programma utilizzando questo tasto:

13) Terapia:

- a. È stato inserito un nuovo campo libero "Gruppo randomizzazione" in "Nuova terapia" sotto il campo "ID indagine".
- b. È stato inserito un nuovo tasto "Esame" nella barra di menu della sezione terapia. Premendolo si aprono gli esami più recenti. Se invece si preme sulla freccia accanto al tasto è possibile selezionare i più vecchi in ordine cronologico.
- c. Inoltre, nella barra di menu della sezione terapia, è stato aggiunto il nuovo tasto "Anamnesi". Con questo tasto è possibile aprire l'ultima anamnesi.

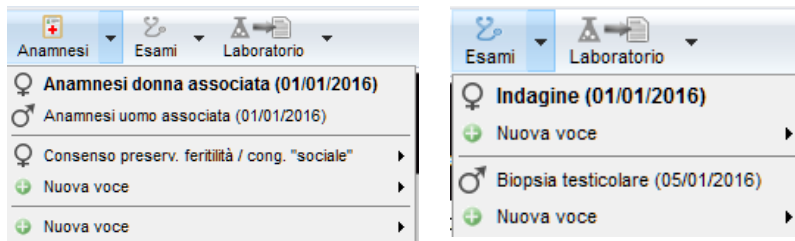

14) Gravidanza:

- a. È possibile adesso documentare separatamente le ecografie relative alla gravidanza. Nella sezione “**Ecografia**” della gravidanza avete a disposizione un altro modo per documentare le ecografie relative ad una terapia settimana per settimana.
- b. Se è stata determinate una gravidanza biochimica, ma non è stata determinata alcuna gravidanza clinica (“No gravidanza”) sarà mostrata una nuova informazione nella panoramica del ciclo: "No (Biochem)".